明治卅九年十月廿四日第三種郵便物認可
中華郵務局掛號認爲新聞紙類

盛京時報

己巳年陰曆四月二十三日
昭和四年五月三十一日
中日紀念大典休刊

◎本報價目◎ 每張現大洋五分 每月現大洋九角
▲外埠連郵價目 每月現大洋壹圓 半年現大洋五圓五角 全年現大洋拾圓
▲告白刊資 一行五號字十五字起 一日每行現大洋 長期另議

發行人 宮川貞作
編輯人 菊池貞二
印刷人 石原庄太郎
發行所 盛京時報社
大連支社 盛京時報支社

論說

戰事可免乎 (僯)

吾國自辛亥革命以來。禍亂相尋。迄無寧歲。雖每次戰後暫得一時之安謐。不過表面之呈象。而內實養癰造毒。不知究歸發生何等之危險。譬彼漏舟。莫知所屆。溯其所以致此之由。無非始於袁項城之帝制自爲。利用武人。以爲聲援。武人遂以爲天之驕子。對於國家政治。每多任意干涉。從事搗亂。幾無已時。縱有憂時之士。不憚危言警告。以冀武人有所覺悟。放下屠刀。立地成佛。無如終不能收些許之效果。嗚呼。邦之杌隉。由來久矣。

此次馮蔣決裂。雙方調兵遣將。已有箭在弦上。不得不發之勢。局外人惟希望其不幸開火。仍能從速解決。不致有長期之混亂。重苦吾民。於願足矣。如欲中原之戰事。立時消滅。夫豈無槍階級所能爲力乎。乃日昨北平電訊。馮玉祥現因韓復榘之倒戈。形勢不利。業已決意下野。雖今後之行動。果否息影田間。抑或遨遊海外。個人尙無表示。但馮部之韓復榘石友三等。旣經通電。擁護統一。主張和平。能使瀰漫中州之戰雲。立時開霽。初固不能不認爲黨國之一好現象。況各方之勸告馮氏解除兵柄。遠適異國者。公誼私情。無所不至。吾人姑不問其有無他種作用及關係。必也於武人內訌之非是。具有相當之覺悟。殆意中事。使武人從此而各本其良心上之主張。不特意氣。互爭權利。則國是可定。眞正共和之幸福。吾儕小民。庶幾克享之。豈反目前和平統一已耶。

特是退願中原。馮氏雖云下野。而馮部之軍隊。未能即時解決。設有一部退處陝甘。負隅自固。仍與政局前途有至大之關係。外此則未來之某某省府主席問題。倘或人各有心。若者矜其功。若者特其力。而無聊政客又從而挑撥之。利用之。亦未始無引起動亂之可能性。如謂馮蔣之戰爭。可以倖免。中原形勢。即可樂觀。得毋近於粉飾太平乎。況治軍最負時譽之基督將軍。促然下野。濟泊以明志。豈其本心耶。就令出於本心。而祇知主帥之軍人。又何嘗有幾許國家觀念。縱均交還中央。按照編遣會議辦法處置。所謂馮部軍人之果能聽命中央與否。恐猶不無疑問。此吾就武人心理而忖度之不禁惴惴焉懼戰事之終不能免也。雖然。其大關鍵則仍繫於全國民之覺悟何如。向背何如而已。

五院長電勸馮部將領
服從中央爲革命軍人原則

南京訊云。感(廿七日)午。五院長電馮部各將領云。馮玉祥背叛黨國。中央已嚴重處置。用維綱紀。諸同志遭變非常。處馮氏脅制欺惑之下。意志莫得自專。精神痛苦。可以想見。而馮之蔽。是非以飲諸同志者。道途遙遙。莫測其所極。茲特以同志地位爲諸同志進一言。革命軍人所以異於軍閥部下者。即在以國家與人民利益爲前提。故擁護統一服從中央。爲革命軍人最高原則。有悖於此。莫能倖存。諸同志堅苦忠勤。對於革命。屢建勛績。豈以部屬關係之私。不自實愛過去之革命歷史與人格。而甘爲叛黨叛國者之殉。馮氏背叛中央。公然謀叛。實與桂系相勾結。妄欲並舉夾攻。可以篡取中央。不知桂逆傾兵犯粵。業已根本覆亡。順逆之分成敗應判。然猶冥行不返。何異引刃自殺。馮不足惜。能不爲諸同志危之乎。諸同志必知之甚稔。一月以前。發現蘇俄東方政治分會致軍事分會之命令。內稱馮俄協商。進行順利。大致計劃。有所謂向天津浦口發展。有所謂大隊攻晉。進兵南口。聯絡蒙古。更有由蘇俄接濟軍火軍糧之條件。及經發露。馮猶竭力自飾。但觀於最近馮氏無故張皇。撤兵毀路。驅數十萬之兵於西北飢貧之絕地。謂非造成一非仰給蘇俄不可之形勢。而迫所部以必從。其誰信之。進則脅部隊以犯中原。陷諸將士以叛徒之惡名。敗則退保西北。即以諸將士饋贈蘇俄。爲萬劫不復之臣僕。諸同志身處局中。或猶不悟其危。同人等能不爲諸同志危之乎。大抵馮氏所以欺惑諸同志。使其不得自達於中央者。必謂中央將不利于原二集團軍在魯豫之部隊。實則孫良誠之去魯。鹿鍾麟之離京。皆馮氏造作言詞。以相恫怖故意作成足以震恐之形勢。挑動部下之疑援。俾奸謀有所得逞。然中央對於孫鹿之放棄職守。遽未加以黜職。畛域之誣。不言自明。馮氏平日揚言。又謂中央對二集團軍偏頗給養。故視不發。不知自北伐完成以來。魯豫陝甘之稅款。從未能交之中央。平漢隴海之收入。亦任馮之扣留。中央且月濟以五十萬至百五十萬元之餉欵。軍需籌册均有可稽。而二集將領。仍不免與士卒共飢寒。中央誠莫明其故。諸同志亦一究其實否。全國統一。任何部隊。莫非國家之軍隊。隷馮氏之韻斷把持。不令二集團軍隸屬中央。致中央無從爲嚴平之分配。亦無從知散放之實況。今馮氏已絕于黨國。部隊得復爲國家之軍隊。此後直接中央。統一餉額。決不使稍有偏枯。亦決不致再有短絀。此諸同志所宜釋然。勿聽馮氏之簧鼓者也。總之公私順逆。界劃犂然。革命軍人自有天職。目前中國非統一謀以致和平。

陳調元等就職通電

北平訊云。魯省府主席陳調元及委員袁家普等。業於廿五日就職。昨有通電到平電云。(銜略)案奉國民政府命令開。陳調元。冷遹。袁家普。何思源。孔繁蔚。朱熙。陳名豫。陳鸞書。于恩波。崔士傑。阮肇昌。閻容德。劉珍年爲山東省政府委員。指定陳調元爲主席。冷遹兼民政廳廳長。袁家普兼財政廳廳長。何思源兼教育廳廳長。等因。奉此。自泰安政府停止辦公。省政不便久懸。除冷孔兩廳長。暨陳于劉各委員已過平數。遂於五月二十五日午十時在濟南議宣誓就職。伏查山東近年以來。軍事外交。罹有寧息。民生彫敝。禍亂頻仍。茲幸濟案解決。接防完竣。從新建設。百政待修。調元等自顧才輇。深虞非任。惟有服從黨義。共勵清勤。上副中央倚畀之隆。俾魯民稍獲休養。務乞時加訓迪。得有遵循。是爲企禱。謹電奉聞。仰祈垂察。陳調元。袁家普。何思源。朱熙。崔士傑。阮肇昌。閻容德有(廿五日印)

湘軍進佔桂林之經過

長沙訊云。湘軍討桂。自本月八日下總攻擊令後。爲期未及旬日。迭克桂省要隘。戰事進展。極其神速。據今日確實消息。四路軍第二縱隊司令劉建緒部之戴斗垣旅。於十五午。攻克桂林。敵軍紛紛向柳州退竄。同時吳尙部至龍虎關會合范石生師。佔領興安。平樂。第一路縱隊司令周爛部。亦到達興安。原我軍之攻桂林也。係分三路進兵。中路由第二路縱隊司令劉建緒部。自永州向黃沙河。全州進擊。右翼由第一路縱隊司令周爛部。自新寧向桂境黃山推進。左翼由第三縱隊司令吳尙。及第四縱隊司令范石生兩部。自永明向龍虎關進擊。四路人馬。分途動員。齊以桂林爲目標。本月九日。中路劉建緒師克黃沙河。十一日克全州。全州克後。此路兵力之推進。勢如破竹。十二日。左翼吳(尙)范(石生)兩師。與敵激戰於龍虎關。十三日將該關全部佔領。同時吳(尙)部即向興安推進。十二日克興安。吳(尙)部繼劉建緒師之戴斗垣旅。亦到興安城中。范石生師。是時由龍虎關側擊平樂。吳(尙)師戴(斗垣)旅旣到興安。乃分兵兩路前進。一由桂林正面進攻。一由桂林側面進擊。我軍節節奮鬥向前。桂軍乃着着向後轉。遂於十五日午。戴旅克復桂林城。吳尙師自灌陽。佔海陽山。抄至大墟汎。截其後路。至是桂林之敵。不敢反顧。只好退出桂林。向林柳州方面潰退。戴(斗垣)吳(尙)兩部。遂由東北兩門。包抄入城。入城後。即張貼安民佈告。以安桂林民心。刻下桂林全部敵軍。紛紛集合於柳州。我軍跟踪前進。已逾石安山。蘇橋司。而至永福境。距柳州已不甚遠。聞柳州大爲震動。同日范石生師克平樂。桂軍愈爲氣衰。此時桂省重要之地。未爲我軍所有者。只梧州。南寧。柳州數處矣。然我軍旣克復桂林平樂。則梧州等處。不難底定也。

豫北馮軍撤防情形

新鄉訊云。馮軍原駐豫北者。現已悉數過河。向南岸撤退。茲將日前聞見情形。補述一二。想亦讀者所樂聞也。五月十六日早。焦作中原煤礦公司及道清路局。奉馮電令。將河北所有車輛。速運河南。當日道清即將東西票車兩列。均扣至新鄉。撥給軍用。午後中原尙監督道淸冉局長。携同各該處重要職員及眷屬傢具等。裝一列車來新。於十七日早二點赴鄭。

此間聞漳河橋於十四日炸毀三四空。彰德十五日放棄。洪縣十七日放棄。新鄉十八日早十一句鐘放棄。據聞由漳河至黃河橋。所有各大橋水磅及車站上關於交通機件。(如電話機電報機路簽機)能帶走者帶走。否則毀壞。各地方長途電話及電報局人員機器。亦均完全帶走。另派兵士看管。(河北路員未帶去。傳聞許昌以南陽以北路員。多半帶走。)據聞南路及東路吃緊。南路總指揮爲劉峙。東路總指揮將任何應欽當將南來。但形勢迄不甚緊張。新鄉於十八日早十點半。開始炸毀平漢路北頭鐵橋(即運糧河直通天津)計橋長兩空。毀北岸一空及平漢站水磅三部。帶走通訊機件全付。道淸新站通訊機件亦帶走。電線桿拆毀數根。焦作方面僅棄留福公司倒車小機車一部並已壞貨車約十輛。昨據黃河北岸來人談。十八日晚十二點。黃河橋上有爆炸之聲。想亦被炸毀。十九日午刻。道淸路獅子營車站。有第三集團廿六旅(安錫嘏旅諸議劉華仁)赴焦接洽道口方面問滑縣濬縣到有前站號房。但已三四日。尙未見隊伍前來。有云安旅。有云其他部隊。究竟何人部隊開來。尙不可靠。新鄉周圍。土匪甚多。人民均引領盼望北路軍隊早到。彰德於十八日已到兩列車。但來新鄉尙未知何日。新鄉縣長未定。現有民團百餘人。暫維持治安云。

龍雲請討黔

雲南訊云。黔周西成。本已服從中央命令。故滇主席。曾電周西成假道貴州。共同討逆。不料滇軍師行。甫次黔邊。周西成乘其不備於篠(十七)日遣派重兵由黃草壩附近邀擊。又飭張汝驥於皓(十九)日由畢節來犯鎭雄。進攻昭通。號稱護黨討賊軍黔總指揮龍雲。已電中央下討周令。並決定親出督師。所有主席職務。以胡瑛代理。

新詩

落花 (成維翰) (續)

更將她輕輕放在唇邊一吻。
默默中令我感無限的酸甜。
我不忍她流落道旁任人踐踏。
故埋葬她在愛吟的詩集中間。
雖然這一座簡陋的墳墓不足以安慰她絹麗的芳魂。
但得常聽詩人的歌咏也勝過埋沒在寂寞的沙塵。
四月十日於車上。

別了 (梁以鉌)

別了！
可愛的花園。
別了！
可愛的水池。
別了？
可愛的小樹。
從此不能同你爲伍。
△
我找着了最美麗的花園
最美麗的水池。
最美麗的小樹。
那裏却沒有你的芳踪。
皎白的明月。
訴出我的苦衷。
『回憶吧！
你愛人的笑容。
回憶吧！
你愛人臉兒的桃紅。』
一杯紅酒。
願你永遠的康健。
一杯白酒。
願你永遠的皎潔。
飲盡兩杯甘醇。
身心却是暢快。
對了明月述盡我胸懷。
△
別了！
可愛的花園。
別了！
可愛的水池。
別了！
可愛的小樹。
從此不能同你爲伍。
一九二九。五。二十四日。

廣告

● 上海青島行(滿船航路) ▲榊丸 六月二日 ▲天津丸 六月一日 ▲大連丸 六月四日
● 天津行 ▲濟通丸 六月四日 ▲天潮丸 六月二日
● 龍口行(往復共旅順不行) ▲龍平丸 六月二日
● 香港行 ▲第一東洋丸 五月廿九日
大連汽船株式會社 電話四一八五番
專屬貨客經理店 永和公司 大連市敷島町六番地 電話七二七五 七八六八番

雙城耀雙電燈公司啓事 本公司七八兩年結賬計每股應得紅利八角惟以前每股二元不合公司章程茲改爲每股十元另換股票恐未週知特此宣佈速來更換爲盼勿延

鳴謝聯泰保險公司賠償迅速 敝號於陽歷五月二十日失愼所有貨物全付一炬幸曾在聯泰保險公司投保火險貳千元該公司聞信之下即派員前來驗明屬實卽照如數賠償足見該公司信用昭著特登報端以鳴謝忱 四平街永合盛謹啓

聲明遺失 爲聲明事鄙人於民國十四年承租保安堡中興街興隆胡同三才堂地皮一段領有三才堂所發曹毓仁指頭之租照一紙不知何時遺失倘或有人拾得此照或外押借欵項與作保證品者概歸無效特此登報聲明作廢 曹毓仁謹啓

感謝太古晉隆火災保險賠欵迅速廣告 敬啓者敝號於舊曆二月二十七日因春風浩大致將烟筒之火串及房板當時燃焚房蓋數間雜貨若干當經該保險公司調查屬實依數賠償毫無遲滯情形故特登報以資銘謝 開原驛恒益昌絲房啓

橫濱正金銀行 奉天支店 (宿直用)
資本金一億圓(全額拂込濟) 積立金九千九百五十萬圓
○總行 日本橫濱 ▲分行所在地 東京、丸之內、名古屋、大阪、神戶、下關、長崎、青島、濟南、天津、北京、香港、廣東、牛莊、大連、開原、長春、哈爾濱、西貢、新嘉坡、蘭貢、卡魯未達、孟買、卡拉其、馬尼拉、斯馬拉馬牙、斯馬蘭、巴大必牙、利脫尼、倫敦、里昂、漢堡、紐約、舍路、三藩市、桑港、嘿斯、安賽路斯、細西牙脫兒、紐育、利歇阿加內羅期兒

取頭 安田善四郎
正隆銀行 奉天浪速通支店
(日電話四五五一・一六五〇・六八〇)
小西關派出所 小西關朝鮮銀行西 華電話七二號 日電話二五二番

久和隆綢莊

打倒虛僞廉價 剷除欺騙折扣
非常大減價二十一天
陰曆四月初八日起二十一天 中國電話二三〇九號
遼寧省城軍署街 本莊有非常減售價目表登載東三省民報上 請各界注意之

淋病新藥 殺菌止淋丸 專治五淋白濁

本藥房現由西洋運到淋病新藥殺菌止淋丸靈妙無比善能殺菌解毒清淋去濁凡急性淋慢性淋無論新久五淋白濁等症一經服用直達尿道眞有藥到病除之功誠爲第一治淋之聖藥也患淋諸君請購試之方信言無虛謬定價六日用量現大洋二元用三日者一元外埠函購金票亦可不加郵費務須單掛號封口蓋章詳開住址 ○奉天大西城門外電車站 英美大藥房啓

意大利雲石彫刻家藝術展覽大會
敬啓者茲本公司不惜重資由天津運到雲石人像及飛禽走獸石像並有掛電燈者種類不一美麗可觀眞堪稱環球無二天下第一之奇品務祈贊美術者不可失此良機並不久居奉埠願速降臨是荷
住址遼寧日站浪速通十七番地實豐洋行及日本郵便局對過路南白磁磚樓便是 雲石公司主人啓

利亞藥房增設治療部 本號現聘左列各名醫每日按時輪流在本號樓下應診
美國非拉得非亞大學畢業 內科專門醫師 楊錦輝大夫 診治時間午前十至十二時
俄國聖彼得堡大學畢業 婦人科專門醫師 小兒科 奚禮斯大夫 診治時間午後二至四時
遼寧醫科大學畢業北平協和大學修業 耳鼻咽喉科專門醫師 陳麗南大夫 診治時間午後四至六時
星期日一律停診
遼寧省城大西邊門外路南 利亞大藥房啓 中國電話一千七百十一號

新法律書發售特價
◎國民政府新頒佈！▲請著名律師加註判例解釋
再版修正 刑法集解 原價貳元 特價壹元四角
刑事訴訟集解 原價貳元 特價一元四角
現行律民事有效 原價壹元五角 特價壹元零五分
法規大全 原價三元 特價壹元八角
訴狀程式大全 原價壹元六角 特價九角六分
公文程式大觀 原價貳元 特價一元四角
警察全書 原價四元 特價二元八角
以上合購者祇收現大洋拾元零六角 外埠函購寄費加一郵花十足通用 前列各書每種五百爲限額滿漲價
遼寧 世界書局謹啓

東三省保安總司令部軍需處第三科科長孟君昭禹來函感謝美興資聖藥治腎虧腦弱精神不振等症特有神效
嚴華大藥行惠鑒敬啓者鄙人在軍政兩界充差多年以致勞心過度腎虧腦弱等病不堪言狀承經友人李樹武君介紹貴行經售之美興資聖腎藥余購得少許按法服用不及一星期諸病霍然愈矣鄙僕以爲稱譽奉照片一幀並草數語藉誌感忱此致嚴華大藥行 東三省保安總司令部軍需處 上校科長孟君昭禹啓 十一月廿八日
展期大贈送 買幾盒送幾盒 定價現洋大盒五元小盒二元每打廿十二片廿元
主治說明 ○腎虧 ○遺精 ○陽痿 ○早洩 ○不舉 ○生殖器病 ○種子 ○久年白濁 ○服之最靈 ○氣血兩虧 ○立見奇功
總行 奉天小西城門北 電車道路東 分行 大連西崗街 一二二番地 總分銷處 哈爾濱道外十道街 總經理處 安東中富街
嚴華藥行 嚴華藥房 東華藥房 東益增遠藥房 代售處各省城埠鉅大藥房

婦女
婦女之病多由血經不調所致婦女經血窒有生命關係經血逸時而至百病自然無突倘經血不調則百病隨時而入輕則身体虛弱日久不治則成勞症危及生命本藥房今特由廣東批來大宗烏雞白鳳丸如患經血不調赤白帶下經期不準或前或後經來忽止經來不止產後血虧素患小產以及久未姙娠等症速速購服此藥則百病回春
價目單料每丸二毛五分双料五毛極品一元五毛
再本號專售喉症大王 眞正六神丸
遼寧鐘樓南 中西大藥房啓

株式會社 大連機械製作所
製品 鐵道車輛。鐵道路線附屬品及信號裝置。鐵橋鐵桁。鐵骨鐵屋。豆油容器。暖爐類。
本店 大連市沙河口臺山町 電話 代表共通番號九一五一番 夜間及長距離九一五三番
支店並分工廠 奉天西塔大街三丁目 (電話二〇三一番)
要目 瀛罐。瀛機煙突。各種機械類設計製造据付。鑄鐵管。鑄鋼。鑄鐵並展確鐵物。酸水素瓦斯。

三友實業社 地址 鐘樓東
新到 初夏用品
白色跳舞襪 白色雙絲襪 白色麻紗襪 白色純發襪
毛巾被 全幅被單 楷汗巾 浴巾 浴衣

滿鐵幹線 [illegible]

馮閻兩巨頭決下野出洋
中原戰雲將無形消釋

（北平三十日東方電）馮玉祥代表丁春膏廿八日詣河邊村謁閻錫山報告馮氏決納閻氏忠告犧牲一切即時下野登程外遊故閻氏卅日赴運城恭候馮氏同歸太原 然後經石家莊赴平津候船起程十日以內兩雄即將聚首同舟就道 外傳出遊地點爲德國途中順道抵日本

又電閻錫山已決定與馮玉祥携手下野出遊外洋因此於七日早乘自動車返五台故里摒擋一切一俟家務整理就緒當即時偕同家眷赴運城迎接馮玉祥

又電馮玉祥廿七日致電閻氏表示本人決定即日下野出遊下野宣言業已起草完竣云云

又電閻錫山將與馮玉祥携手下野三十日赴運城會馮玉祥夫婦十日以內決定由平津起程經日本携手遊洋

商震談馮閻出洋問題

（北平卅日東方電）閻馮兩氏決計連袂出洋消息接到後記者即前訪平津衛戍總司令代理之商震叩其意見該氏略謂馮軍團結力之鞏固不但馮所自誇而亦爲人人所共許詎意此次遭韓背叛遂覺人事難測悲哀之餘決携閻氏暫游外國以留後來再起之餘地馮氏意嚮猶在此點一面中央因馮氏外遊必停討伐從來險勢經此告一段落亦意料中事云云

信陽漢口間 已運轉客車

（北平廿九日復旦電）平漢路局長劉維熾勘（廿八日）電云漢口辦事處電稱第一零零二號道牌處橋梁已修竣客車於今日已通到信陽

周震麟回北平

（北平二十九日國聞電）周震麟赴晉接洽市長問題未有結果儉（廿八）夜返平

駐津晉軍回防

（北平二十九日國聞電）傅作義李生達李培基李服膺等六師奉令開赴晉南已分別開始輸送

方孫兩軍在碭山衝突 兩軍均受相當損害

（北平廿九日東方電）據可靠消息目下徐州由方振武徐源泉等多數軍隊分駐南京軍已於廿六日在碭山與馮王祥軍交戰結果兩軍均受相當損害

又電通電據某方消息方振武軍與孫良誠軍在隴海線徐州迤西衝突開始戰鬬結果方軍敗退損失甚大

韓復榘向鹿鍾麟辯明 陳述反馮附蔣之苦衷

（北平廿九日東方電）韓復榘石友三於前廿七日連名向目下滯留上海之鹿鍾麟通電表示希望和平統一不願再起戰事並謂出此態度不是倒馮意嚮實因河南主席職責關係痛念年來兵連禍結民生塗炭故出此舉云云訴其苦衷求鹿氏諒解另一方面駐新鄉之暫編第十一師龐炳勳已暗通山西側查龐炳勳爲孫岳舊部自民國十五年歸隸於馮玉祥部下

范石生等向梧州挺進

（上海廿九日國聞電）吳尙在鯉魚山范石生在信都與桂軍激戰各向梧挺進崇禧在桂平綫縣集中殘部擬退守南寧

徐景唐部已退出汕頭

（上海廿九日國聞電）李明瑞勘（廿八日）先開一批赴三水李艷（廿九日）西下督師徐景唐沁（廿七日）晚退出汕頭張貞入潮州

唐生智 將赴兗州

北平訊云。第五路總指揮唐生智。昨有電來平。就西苑軍官補習所內調用能出豐富之學員五十人。尅日赴京。聽候委用。

又訊。第五路軍刻在南宮組織兵站。內定前湖北中國銀行副行長唐瑩唐爲兵站分監。並預定每師設兵站支部。各師所派代表已於廿三日到京會議。唐氏本人於一星期內離京返回兗州防次云。

第八軍軍長李品仙。原擬廿六日出發山東。嗣因是日爲恭送總理期。特參加恭送。故遲至昨晨一時十五分出發津浦路。隨李行者有陳參謀長。劉秘書。王副官。及全體人員。衛兵馬弁等數百人。聞李氏專車沿途均無耽擱。預計昨晚（廿七日）今晨（廿八日）可抵曲埠。李氏臨行致電蔣介石。閻錫山。陳調元。何健等報告云。

馮韓兩軍激戰
韓復榘已放棄洛陽

（天津二十九日國聞電）漢電訊聞許昌有馮親信部隊 石友三部集中南陽擬勘（廿八）早分五梯隊向許昌前進馮軍與韓復榘部正激戰中

（北平東方電）據劉鎮華軍所接受之無綫電韓復榘軍四個旅已于二十八日晚在登封附近爲馮部孫良誠龐炳勳等所擊破實行總退却並傳韓復榘目下在鄭州

（北平電通電）韓復榘軍在鄭州西南登封附近被孫良誠軍圍攻幾陷潰滅故韓氏窮迷

（北平復旦電）韓復榘放棄洛陽守偃師大部在登封石友三先頭部隊業進許昌爲韓復榘援南綫與韓已聯絡馮急電龐炳勳迅將所部開入潼關幷將豫省完全退出

馮軍仍集中潼關以內

（漢口二十九日復旦電）馮預定將汜水鞏縣間各山洞橋梁施行絕大破壞全部將依次集中潼關以內

方振武治皖省方針

安慶訊云。皖省政府主席方振武來皖就職。僅及三日。乃因有要公亟須赴京。向中央暨蔣主席接洽一切。遂於昨日（十八）上午召集在皖各省委。在省府開一度臨時會議。對於治匪吏治財政建設教育諸大端均擬有具體辦法。省指委會暨各級黨部。各級民衆團體。原定昨日上午九時。在省指委會大禮堂。開歡迎方主席及省府各委員大會。方因離皖在即。遂任後第一次之臨時會議。尙未終局。延至下午二時。始行赴會。首由兼省指委吳醒亞。對於方氏之主持皖政。頗致深切之願望。次方氏演說。略謂兄弟此次奉命來皖。同時受鄉父老敦促而來。主持本省政務。其施政方針。已詳今日省政府臨時會議。槪括可分下列五點（一）肅清土匪。現已計劃。請五十六師劉和鼎師長。担任肅清皖南及舒城六安等縣土匪事宜。另電徐源泉師長。担任潁壽一帶剿匪而於清鄉各種事宜。均有相當討論（二）澄清吏治。對於行政人員。如縣長公安局長等。隨時考查監督。不徇情面。不受賄賂。在可能範圍內。增加薪水。使其足以養廉。應可將吏治改良（三）財政公開。即剔除中飽。獎廉懲貪。財政收入。由省府公諸民衆。並製定十八年度預算以謀收支之適合（四）努力建設路政與礦務。爲訓政時期之最要工作在最近期內。要完成總理建國方略所昭示我們的建設事業（五）發展教育。安徽教育向來落後。原因雖多但是經費不充足。爲最大癥結之所在。今後要想方法。使教育經費獨立。並令增加。使學校設置完備。而求學青年。亦能努力向學爲將來建設新安徽的人材。以上五點。業經本日討論。有相當結果。至於其他自治事項。亦曾經一度討論。尙無具體方案。兄弟當淸愼廉勤。爲黨爲主義而奮鬥。推進政治。同時希望本黨同志。互相策勵。補助政治上的設施。這是我所盼望諸位代表諸位同志互相督責。以期建設三民主義的新安徽云云。有頃。方遂返署。及三時許。方率隨員衛隊等出城。乘安豐兵艦。下駛赴京。據聞方在京稍事勾留。卽行北上。檢閱所部。省府主席一職。由新任省委方培良暫代。省府秘書長。則仍由原任徐鳴蟬聯。

韓復榘 電劉鎮華

（北平二十九日復旦電）韓復榘電劉鎮華謂此項撤兵言和正係促綫總座保護國家保護國體否則赤地千里之廿陝當數十萬之大軍則不哉將自焚不但有害於國反累總座英名

石友三 電何應欽

（上海廿九日國聞電）石友三電何應欽內顧民情外瞻大勢萬不堪再戰此後服從中央遵守黨義

徐源泉 請命討馮

（南京廿九日復旦電）徐源泉寢（廿六日）電蔣稱馮逆託庇蘇俄勾結桂系種種叛跡照然若揭凡有血氣莫不敵愾同仇源泉願率所部效命前驅

馮閻協定下野往復電
馮謂已擬就下野宣言 閻復電請速來晉否則諒更多

（天津廿九日國聞電）馮（玉祥）感（廿七）電閻（錫山）宥電敬悉我弟黨國柱石中央倚畀正殷豈可遽然高蹈遠行何敢梗阻携手同遊則亦兄之私幸感佩何似下野宣言業經擬就即日公告國人惟各處電報多已不通經晉省時尚乞惠賜轉拍也至承邀在運城會面本應立即啓行以圖把晤惟値此謠言正盛之際貿然赴晉恐于吾弟諸多不便且夙疾未愈行履維艱擬俟謠諑稍息體氣略復即束裝就道遠是非之窩作逍遙之游亦壯舉也言晤在邇彌切神馳兄祥感叩

閻接馮電後勘（廿八）即電覆云感電奉悉承兄携手同遊欣幸何極黨治肇始建設多賢遂我初衷志不可奪家嚴年事雖高精力尚健久欲扶杖以觀太平決不願弟久竊高位附驥以去顧慮絕無務請吾兄斷然決然即日命駕蒞晉以便提早成行悠悠之口何足掛齒去則蜚疑悉明不去則謠諑反多吾兄高明當能鑒及弟前日返里已將家事照料就緒即擬携眷馳赴運城恭候尊駕海天氣爽于養病固甚相宜也下略

程寧兩軍在荊州衝突

（漢口廿九日電）舊武漢軍第五十五師程汝懷部軍在沙市上流荊州方面與寧軍發生衝突正在激戰中第一師長劉峙于本日（廿九日）率領部隊出發週江而上敗退上流地方之鄂軍復爲魯滌平猛力壓迫腹背受敵急離異常上項各軍對寧反感已達極點乃有勾結馮軍互相呼應各地蜂起之概其形勢頗爲吃緊

四川和平之一線曙光
簡州會議決定辦法五項 擬再開會磋商具體辦法

成都訊云。川局自同盟軍攻資內失敗後。劉文輝主席。鄧晉康軍長。爲愛重和平起見。特分電各方制止軍事行動。並一面派兵隔斷雙方之衝突。四月廿七日劉鄧兩首長在兩資間之石橋舖會商和平辦法。廿八日鄧晉康軍長召集李其相黃隱民在簡州會議。奈因人數未齊。竟開一次之談話而已。改於五月二日在簡州遂寧間之施家壩會議。是日到會有李其相。黃隱民。謝德堪。陳鴻文。馬德齋。以及同盟軍之代表。此次會議。據昨日某軍事機關得前方電話云。甚爲圓滿。玆將重要議決誌下。以供留心川事者鑒。（一）同盟軍伙餉困難。劉文輝主席允接濟十三萬元。（二）由李其相負責解除戰時組織。所部羅澤洲謝德堪等。願由鄧軍長改編。（三）由馬德齋率部進駐資中。內江安岳交界之周禮場。隔斷雙方俾免衝突。（四）謝陳曠三旅長。昨日隨鄧晉康軍長到簡陽。俟防地與開拔費商定後卽行他調。（五）鄧軍長爲商議今後對川局具體辦法起見。特召集第二次簡陽會議。（因四月十五日曾開一次）俟得劉省主席同意後卽舉行。彼時或將約劉主席與會。除探得上項確實消息外。並覓得鄧晉康田頌堯兩軍長對制川戰辦法一電。及鄧軍派馬德齋師到周禮場與馬師遵命前往之兩電。想川局和平已有具體辦法矣。玆將各電併誌如左。

簡州來電。國急內江向總指揮育仁兄。資中夏副指揮仲實兄。安岳李總司令其相兄鈞鑒。此次鬩牆釁起。相見兵戎。堯等以局部偶損猜嫌戰禍不宿彌漫。曾經遵奉中央意旨。疊電制止。復由僕倂自兒親赴前方調解糾紛。俾歸親善。幸雙方顧全大體。立息爭端。尊重和平。局勢欽慰。唯前線各部。警備猶嚴。盤馬彎弓。一觸復發。非速覓結束之法。末由達寧靜之期。迭與自兒協商。由堯等派一師進駐資安交界之周禮場。以資扞隔。雙方前線部隊。應於歌日五日完全撤回原駐地點。資安兩縣。駐兵兩旅。不得增加。謝曠兩旅。速返原防。此種辦法。熟思審度。允可遵率循。期在必行。勢難觀望。現全國統一之局已成。吾川何堪倚論紛擾。民衆倒懸之苦未解。吾人何忍再事摧殘。務希重修袍澤之好。共謀建設之方。本愛護鄉邦之心。循創新政治之軌。韜弓卸甲。化除義爲日月之光。協力和衷。易兵車爲衣裳之會。開誠奉告。佇候覆音。田頌堯鄧錫侯叩。冬二號印。

又電。內江向總指揮育仁兄。資中夏副指揮仲實兄。安岳李總司令其相兄。均鑒。玆派第七師師長馬毓智。率所部於江日由簡城資陽城小院寺華嚴寺。開赴周禮場以資扞隔。便於雙方撤退。希轉令前方各部知照。鄧錫侯叩東印。

又電。國急資州劉軍長。成都田軍長。簡州鄧軍長鈞鑒。頃奉晉公令。謂現與劉田兩軍長商定。明令雙方部隊撤回原防。以維和平之目的。飭智率部進駐周禮場。扞隔等因。智遵於本日率部前往。特電陳聞。伏維鑒察師長馬毓智叩江。三號印。

至劉鄧兩首長返省之期。則在簡州會議以後。雖從上面各項消息觀察。似有和平具體辦法。但賴心輝一面出兵攻瀘縣。一面出兵攻江津。一面出兵攻萬縣。田頌堯屯兵合川欲攻渝。呂超率兵圖川。以實地情形而論。似川局尚不可樂觀也。如何。容待事實之證明耳。

中宣部討馮電（續）

此次所扣㫖糧。毀斷交通。徵發苛綏。擴充軍實。尤使人民痛苦。如濟益烈。讀豫省人民之通電。可爲酸鼻。革命者豈如此耶。革命者貴光明磊落。而馮逆則欺詐反覆。慣弄陰謀。本黨之精神。爲親愛團結。而馮逆則陰刻猜忌。無所不至。至如刻苦嚴正。爲革命同志必具之德性。而馮逆獨以嚴格生活聞於天下。可知其菲衣惡食。貌爲勤苦。卽在生活小節。亦罔不有作用於其間。果使馮逆表裏純一。眞能摒絕腐化。忠心革命。何至與極端反動之桂系軍閥相結納。昔陳炯明當叛跡未彰。亦嘗飾僞僞善。以欺同志。獨總理洞燭其奸。謂爲終不可恃。馮逆生平之所爲。其只知有個人。而不知有黨。正猶當日之陳氏。有便於己。雖萬惡之共黨。亦可相與提携。不便於己。雖本黨忠實同志。亦不免於殺戮或迫逐。觀於豫甘革命青年。流亡在外者之衆多。卽可知馮今日之反叛革命。爲必然之勢突。（三）自本黨完成統一。凡我國民。罔不以奠定和平。實施建設。屬望於本黨。自非殘酷陰狠之共黨。反動勢力之係孽。帝國主義之工具。斷無於此時存心破壞。以增長人民之痛苦。阻碍革命之完成。桂系軍閥稱兵謀叛。業已遭全國之唾棄速自身之覆亡。馮逆玉祥。投機自便。妄以桂逆末路之掙扎。認爲絕好作亂之時機。其爲自尋斷滅。更復毫無疑義。況西北將領。不乏明義之人。馮逆以炸斷鐵路。示與蘇俄聯絡之決心。以響應桂系。謀腐惡一致之聯合。以不知有黨之人。而自命護黨。以不知有國之人。而自救國。是何異於逆子引豺虎以毀家。逆施倒行。終必爲部曲所共棄。惟吾同志。有須注意者。凡革命將逐最後之完成。反動勢力。必出其死力。以圖最後之一逞。本黨在今日。以黨紀言。非殲除馮逆。無以示革命之基礎。以國法言。非殲除馮逆。無以振革命之綱紀。以人道公理言。非殲除馮逆。無以存革命之正氣。惟望吾黨同志。念四圍腐惡勢力。已在密結一氣。環伺交攻。欲得本黨而甘心。務當協力一心。精誠團結。立定脚跟。認定方向。以悲戰苦鬥之精神。突破此最後之重圍。以完成革命之大業。尤望吾全國國民。發揚正義。誅此禍國殃民之軍閥。蓋非經此最後之征伐不足以獲眞實之和平與統一也。昭告全國。願共勉之。中國國民黨中央執行委員會宣傳部有。（二十五日）印（完）

馮閻下野之第一目標
以誘起蔣介石下野

（北平廿九日東方電）倒戈附蔣之韓復榘石友三連名通電擁護中央希望和平馮玉祥因之頗感其立場困難而馮之兒地將來有力之地盤確可保存決定一時託其信任之部下將領担負一切自己下野外遊一方面閻錫山依山西門羅主義難以避諱加入蔣馮之戰團最近閻氏有蔣馮閻同時下野以爲大局之意嚮先勸告馮氏下野出洋如果實行表示其自己亦下野出洋連名通電下野同時當牽制蔣一齊下野該氏今後之行動頗惹各方面注目

（又電）閻馮兩氏行將下野外遊中央將勃發之大亂抑或可以因之消滅一時安定際此蔣介石通電下野向國民謝罪說亦甚爲有力因閻馮下野出洋政治的生命尚可充分保持且鑒於其部下軍隊與目下之現狀及人望準備將再起可以安固以蔣氏前 者再起 觀之馮 閻可謂不利觀其形勢蔣氏犧牲一切殆係暗狙之作用

孫良誠勸韓復榘反省
自家兄弟勿須以兵戈相見

（漢口廿九日復旦電）孫良誠感（廿七日）電韓復榘總座一切措施本多令人不滿惟西北軍之團體非爲個人所有望兄以團體爲重翻然覺悟派員來商倘認總座有即行下野必要時弟等無不贊同但自家兄弟勿須以兵戈相見

徐永昌回綏談

綏遠訊云 綏遠省政府主席徐永昌。此次由平返綏。因病不見客。遇事皆令交際處長李芷政代表。近日徐之脚氣病。尙未痊愈。昨日下午。記者往訪。承親自接見。玆誌其談話要點如下。（一）寧夏已無問題。現在確告平靖。（二）五臨一帶。所有駐軍。此次新開去者。只少許步兵。其餘皆原駐該地者。（三）烟之宜禁。盡人皆知。就綏遠論。去年種烟。公然徵稅。今年實行禁止。而四週如甘肅陝西等處。皆大種特種。若謂種烟非法。何以甘陝便公然種割。尤其是重災之下。百姓既無五穀粒種。勢不得不飲酖止渴。故我們禁烟必須以勸告的態度。使人民澈底明瞭云云。

氣象

本日預測 晴間陰
昨日溫度 最高 二九度八 最低 七度六

吉海鐵路工程局廣告 第七號

查本路鋪軌工程業經全綫完竣玆訂於本年五月十五日全綫通車營業開行由吉林至朝陽鎭間混合列車吉林總站即於是日開始辦理客貨運輸凡運貨章程就近向各站站長詢問即知除將行車時刻表列後外特此廣告附表

吉海鐵路工程局

混合列車運行時刻表

下行 11次車		站名		上行 12次車
8.00	開	吉林站	到	16.45
8.55	到	口前	開	15.50
8.56	開		到	15.49
9.36	到	西陽	開	15.09
9.41	開		到	15.01
10.51	到	雙河鎭	開	13.51
10.52	開		到	13.50
11.27	到	双柴河	開	13.15
11.28	開		到	13.14
12.17	到	烟筒山	開	12.25
12.37	開		到	12.04
13.17	到	小城子	開	11.24
13.18	開		到	11.23
14.13	到	蒼麥楞	開	11.28
14.14	開		到	10.27
14.56	到	磐石	開	9.45
15.09	開		到	9.36
15.54	到	朝山屯	開	8.51
15.56	開		到	8.50
15.31	到	朝陽鎭	開	8.00

民國十八年五月十五日施行

哀啟者

顯考清授朝議大夫大元帥府財政顧問二等大綬嘉禾章簡任職存記邊業銀行總理姜府君雨田公諱得春痛於中華民國十八年五月十一日即夏歷四月初三日未時壽終省寓正寢享壽六旬有一不孝永續侍奉在側親視含殮即日遵禮成服謹奉慈命諏吉扶柩回海城祖塋安葬恐訃不週謹此登報奉聞

謹擇於己巳年
四月廿三日 三期
五月初五日 家祭
五月初六日 成主
五月初七日 開弔
五月初八日 發引扶襯回里
五月十一日 安葬

奉慈命稱哀孤前哀子永續泣血稽顙
期服弟過春拭淚頓首
居遼寧省城電話局後胡同本宅
邊業銀行總行及各分行應務處或
海城慶餘當慶餘得代收

如蒙賜唁請寄

清眞天方樓新張廣告

遼寧日本站（即茂林飯店北鄰）

包辦全羊酒席 四季應時小賣
室內清潔幽雅 應酬格外週到
歡迎各界惠顧 榮碼特別減價
本飯莊借用志雲翔西號 中國電話一三八一號

大威汽車公司減價啓事

乘坐大威汽車永遠按七扣 大減價

一、本公司爲便利交通起見且每感本埠汽車較平津車資太高敝公司各分廠業已先後成立茲爲應酬主顧起見大減價按七扣
二、凡公舘商號叫車一律按七扣現欵營業恕不記賬不打獎券不收小費
三、旅舘飯店澡塘妓舘用茶房叫車者一律九扣茶房准打獎券如乘客自己叫車先以電話聲明與茶房無關亦按七扣不打獎券不收小費
四、乘客如自到各分廠叫車亦一律按七扣不打獎券不收小費
五、顧用敝公司載重車每點鐘三元如運大批貨物請移玉敝公司面議可也
六、凡用獎券使用至十張以上者即可來總公司領欵或函達敝公司說明住址以便派交際員送上決不失信特此聲明

注意均以現欵營業恕不記賬
茲將本公司各分廠地址電話號碼列後

總公司 大西邊門外路南 電話 中國總局一四九二 南分局二二三 日本一〇三五番
中分廠 地址西華門外路北 東都石印局合作 中國總局電話 一六〇六號
北分廠 地址大北關橫街路北 電話 總局 一五九三號
西分廠 地址南市場又一村隔壁 電話 南分局 三一〇號
由五月六日起永遠按七扣

潘海鐵路公司發給第一期股息通告

查本路第一期股息由交欵日起至十七年十二月底止每股按年利六厘計算應得利息若干除由本路算明造册委託東三省官銀號代爲核發外玆擬由本年五月一日至十月卅一日止六個月爲限爲發放第一期股息之期請各股東携帶股票及名章速赴就近東三省官銀號領收股息幸毋延悞倘逾期不領即將該項息欵收歸本路以示限制特此通告

廣告

奉天匯華銀行廣告

本行設[illegible]分行[illegible]財政[illegible]駐[illegible]專辦各種[illegible]

恭頌遼寧陸軍步兵二團三營營長韓世武德政

[illegible]

吉海鐵路工程局招商承包安裝機車庫暖汽廣告

本局現因安裝吉林總站及朝陽鎭站兩機車庫暖汽擬用投標辦法招商承包凡具有此項工程經驗者可於六月一日起至六月十日止携帶哈洋五元到本[illegible]

東豐分館啓事

敬啓者敝館在沙河鎭設立代派處已委趙[illegible]

盛京時報富錦縣分館

[illegible]

生乳奇藥…人造乳

造

永年西藥房監製發行

家傳湯藥 **樂觀精**

專治肺病各種吐血服用此約一付即可大愈

主治療法 肋膜炎 肺浸潤 腹膜炎 風邪

購此藥者不知地點以及不明白日語者請到城內鼓樓西福隆順問便可

(每料價金十二元)

總經理 奉天城裡鼓樓 福隆順 日電話八七七號 中電話八七八號

製藥所 奉天日站千代田通 甲備洋行 日電一三一三番

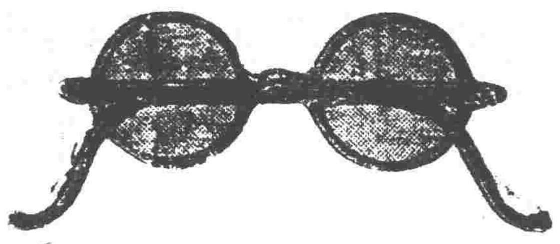

遼寧首創第一家

鐘樓南路西

老亨利大鐘表眼鏡公司

中國電話三百三十二號

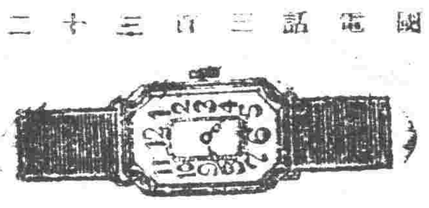

奉天 義川海外貿易公司

地址日站千代田通三十六號

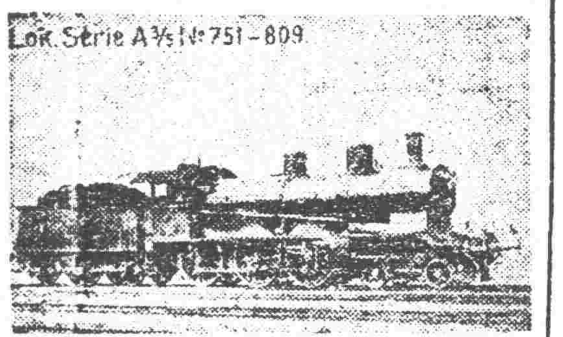

本公司代理德國著名機關車頭工廠及美國橋樑鋼軌一切鐵路材料交貨迅速如蒙詢購不勝歡迎之至

丙寅公司五金部廣告

本公司現由東西兩洋著名大工廠運到最新五金等貨茲將各種現貨名目分列於後

新到現貨特別減價

金庫 磅秤 旋床

洋鎬 鑽床 手鋸

平鐵 鉛絲 鐵筋

引手 臭油 刨床

方鋼 洋灰 瓦壠鐵

總公司遼寧小西關電車路道南

分公司吉林省城內翠花胡同

歐美生乳藥

此藥著行氣血能使乳腺暢達乳汁濃厚有力服由一瓶乳汁源源而來定能增長八倍之多百服百驗誠生乳之靈藥也(定價每瓶現大洋壹元貳角)

代理店

吉林東升達 吉林濟生藥房 長春泰和藥房 長春中西藥房 長春興强藥房 義縣同昌魁 營口東順昌 懷德縣福盛錢

總發行所奉天城內鼓樓南 歐美大藥房西號

公主嶺三合公 鄭家屯天合興 四平街同華鑫 八面城彩裕陽 遼陽天鉦成 下九台中勝醫院 營口元勝川 開原德祥厚

長春耀廷大藥房 海城華西藥房 大石橋衛生復 蓋平恒裕堂 熊岳同興順 向陽山四盛合 松樹驛福合成

分號 鐘樓南路東 亞州大藥房

好使耐久 金鐘牌瑞光皂 永不抽條

遼寧大北關火神廟對門

興華瑞光製胰公司

國三中電話七百十號

● 眞實保証 ●

「育腎賓」治癒京奉鐵路高橋車站警備第二中隊部王雲塘先生之體質瘦弱操勞過度精神虧損四肢酸軟心跳不眠不思飲食種種病症今接來函感謝特將原信製版附刊以表明眞正「育腎賓」之特效焉

京奉路警備第二中隊部王雲塘先生感謝育腎賓原函內云 此藥獨具回天之功允爲世間無上靈劑

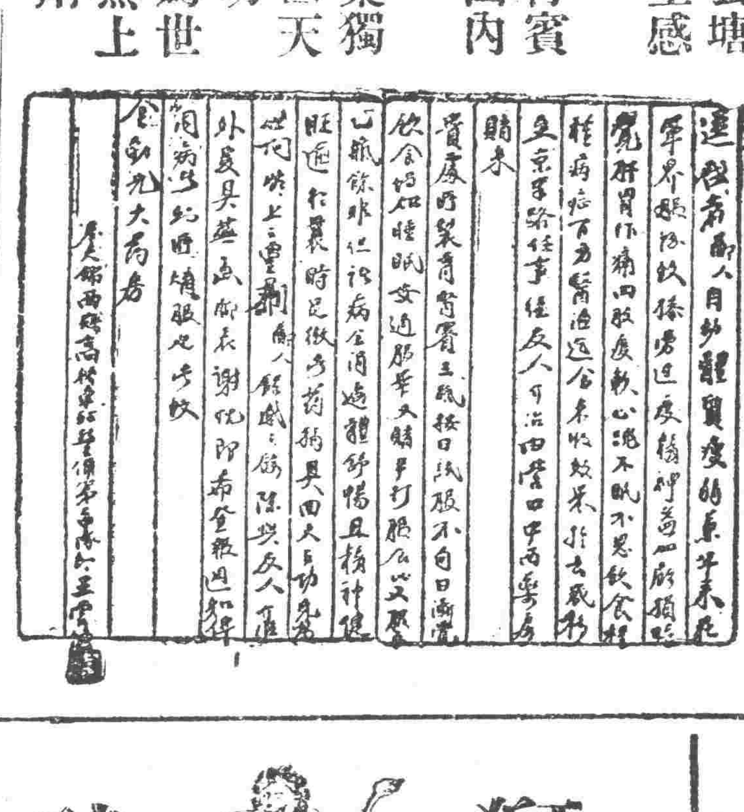

添精壯陽補腎仙丹

育腎賓

主治

先天不足 後天斲損 青年早婚

房勞過度 夢遺滑精 腰膝背痛

四肢無力 陽痿不舉 舉而不堅

交不耐久 房事早洩 精液缺乏

子嗣艱難 腎臟潮濕 夜多小便

精神不振 頭暈目花 心跳耳鳴

夜不安眠 飲食無味 飯量大減

諸虛百損 勞傷咳嗽 日久白濁

定價 每盒現洋一元二角六盒六元

● 紅緞子仙膏 ●

此膏專貼婦女經血不調。月經趕前錯後。赤白帶下。崩漏不止。經行腹痛。血色不正。腰腿酸痛。子宮寒冷。下部抽痛。久不孕育。屢患小產。經脈結。乾血癆症。面黃肌瘦。少食無眠。午後發燒。肺癆咳嗽。心慌心忙。無論如何難治之病。或經多醫不效者。將仙膏貼肚臍一張。百病俱消。無病長貼此膏。舒筋活血。追風散寒。種子調經。可登壽域。誠聖藥也。如患血少經閉。或三五個月不見經血。一貼此膏保管三日即將瘀寒血完全化下。多年病塊下淨無餘。凡婦女患病。不論輕重早有新得。如能瘀外貼紅緞子仙膏。內服調經養血丸。則百病若失。宿疾頓除。氣血充足。精神倍長。身體康健。可得家庭中之樂趣也。調經養血丸定價一料現大洋四元。紅緞子仙膏定價大貼現洋四元。中貼[illegible]元。如料每貼六元。另有帶藥暖宮丹一料不取分文

育腎賓及紅緞子仙膏代售處列下

總發行 哈爾濱道外十五道街 金勃先藥房

獅球

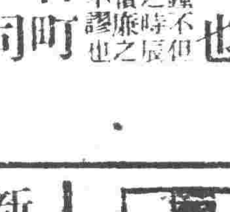

獅者百獸之王也 球者世界還之球也 獅之立於球上者 森洋行特製之時辰鐘之商標是也

凡有獅球牌之商標各種時辰鐘不但機器堅固裝璜尤美且能得準確之時辰實非他雜牌所能與比若此物美價廉之貨恐不易得如蒙賜顧方知言之不謬也

遼寧日站春日町 合名有限公司 森洋行

私信箱日局六六 日電話長一七三二

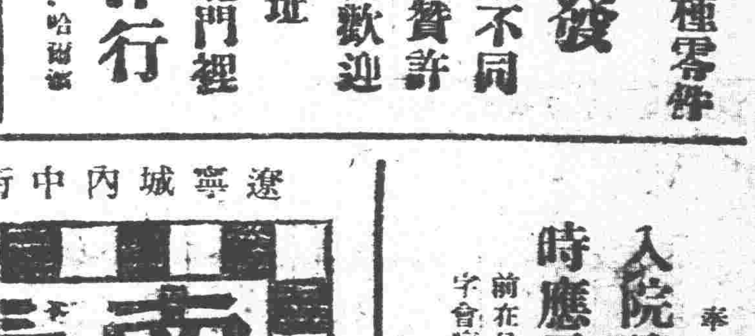

各國自轉車及各種零件

大批發

售價低廉與衆不同 品質精良各界贊許 如蒙惠顧竭誠歡迎

住址 奉天大北門裡 昌和洋行

支店 大連 天津 哈爾濱

資本金壹千萬圓

營業科目

一、海陸運送及運送 二、倉庫營業 三、代辦及保證行為 四、包辦勞力 五、委託購買業 六、直接或間接運送 七、關於資金之供給 關聯前各項一切之業務

國際運輸株式會社

專務取締役 黑田誠

本社 大連市山縣通二三一番地

電信略號ダイレンマルン、電話代表番號三一五一番 振替貯金口座大連七八番、郵便私書函大連局七三番

支店 出張所

大連、營口、奉天、安東、沙河鎮、鐵嶺、開原、四平街、鄭家屯、洮南、泰來、通遼、長春、吉林、哈爾濱、下九台、松花江、一面坡、樺樹、雙城堡、傳家甸、安達站、昂昂溪、都納、龍井村、局子街、大連、天津、青島、上海、滿州里、浦潮、草溝、統營、新義州、釜山、元山、京城、平壤、雄基、清津、會寧、北鎮、高雄、東京、神戶

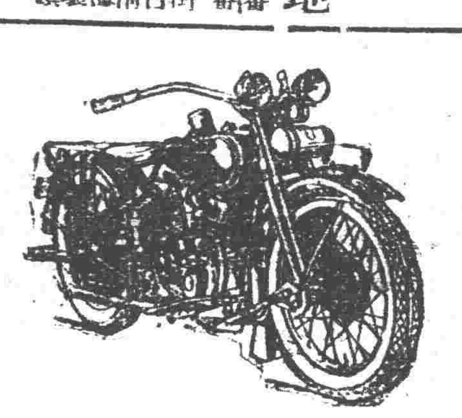

本行代理美國哈利大威德生輕便車及附屬一切零件並修理如蒙賜顧無任歡迎

茂林洋行啟

奉天日站千代田通五番地 日電話一三〇八 一一〇八

新開 德昌慶綢緞呢絨號的貨

確實價廉

新到的印花璧縐衣料。挖花條子葛。條子綢紗。繡花禮服衣料裙料。挑華綢。明艷綾。彩虹綢。歐美到的兩衣料子。印度綢緞。花素毛呢羽紗。中山呢布。以及北京染的布疋。一律特別賤賣

地址奉大西門裡中國銀行對過

電話借用二百十一號

遼寧城內中街

南洋表行

大減價八五扣

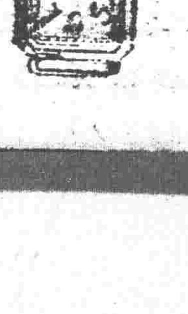

本行建築樓房在工程期內暫停營業現下存貨甚多特別大減價照碼八五扣

奉天大東關

大東醫院

隨時應需入院

前在日本紅十字會病院勤務

院長 森川千丈

醫員 章琴詩

日電話一三四六番 中二五三

東三省官銀總號廣告

本銀號資本總額奉大洋二千萬元東省重要地點及京津申各地均設有分號及通匯機關專辦匯兌押匯抵押放欵貼現放欵保證放欵以及收受定期活期各種存欵並設有倉庫以備堆存押欵貨物利息匯水無不公允辦事手續異常敏捷凡蒙惠顧無任歡迎茲將總分號營業要目列載於後

●甲 匯兌 本大洋匯兌券免費通匯地點

奉天▲東豐▲通遼▲通化▲興京▲寬甸▲洮南▲彰武▲新立屯▲新民▲法庫▲興城▲蓋平▲遼源▲公主嶺▲山城鎮▲開原縣▲范家屯▲北鎮▲盤山▲西安▲海龍▲本溪▲台安▲錦西▲西豐▲海城▲臨江▲岫岩▲錦縣▲莊河▲八面城▲安東▲營口▲綏化▲開通▲四平街▲郭家店▲懷仁▲昌圖▲遼中▲復縣▲撫順▲吉林▲長春▲延吉▲哈爾濱道裏▲哈爾濱道外▲寧安▲下九台▲黑河▲黑龍江▲海拉爾▲安達站

乙 各種放欵 總分號均可商作放欵

丙 押滙 辦理押滙各地點 哈爾濱道裡○道外○黑河○黑龍江○海拉爾○安達站

丁 各種存欵 收受定存各地點 奉天○營口○公主嶺○大連○吉林○長春○哈爾濱道裡道外○黑河○天津○上海○四平街○八面城

戊 倉庫 設有倉庫各地點 奉天○營口○公主嶺○海城○長春○哈爾濱

北方之强歟强哉强哉

華北運動大會之第二日

胡沙捲地撲人面 健兒衝風角其技

第十四屆華北運動大會第一日在北陵東北大學運動場中開會盛況已誌昨報本日(三十)爲該會第二日舉行競技之期記者復行蒞場參觀妥錄見聞下如

(一)午前場中情形 此次華北運動會在遼舉行因時局關係陝甘察綏等地選手多未蒞止然合豫魯平津及遼吉黑各處選手計之亦在一千六百人以上是以第一日開會競技除各選手努力比賽外觀衆幾達四萬餘人初夏晴明新綠一碧殊爲昭陵林表從來未有之盛觀本日該會照例開會場中午前秩序以視第一日較爲嚴整雖有狂風怒號黃塵接天而一般選手其欲振作精神奪得錦標者大與有風决鬥之勢惟往觀士女因塵沙障目均不能安於座次益以道路不平似極疲憊舉行十數項競技之後約當十一時許名譽會長張學良司令長官携其眷屬及乃弟學銘以次鄒作華諸要人亦皆乘車蒞場張氏頭戴藍色運動圓帽身着黃色運動短褲青衣白履親向賽跑健兒擎機攝影並與場中職員等含笑批評孰優孰劣一種活潑態度青年精神令人肅然而生敬意先是昨廿九日場中宣告張氏因奉安哀悼期間不能到場然於昨下午三時許爲參觀運動盛况出席會場偕伴其夫人于鳳至女士赴行蒞止當時張氏着普通便服于夫人着新式短衫戴草帽執傘在場中攝影之後即行回府本日張因要公在身不能久巡留視有頃亦行歸去此外普通來賓先後到場者絡繹不絕外賓方面到者亦多足徵瀋垣一般士女之注重體育較之曩昔洵進步矣關於第一日運動會競技成績因場中限制記錄故不克悉數披錄特將本日午前各項誌之如左至昨第一日下午競技成績亦附錄其後

(二)各項競技成績 本日午前各項競技因依第一日未完者次第舉行自本日九時起比賽各項即爲本日上午成績(甲)中級部男子百米次賽條一次一名趙啓春十二秒五分之二(路河)二名王精喜(全)三名顧天榮(遼一中)第二次一名王維國十一秒五分之四(東特二中)二名周春鳴(新學中)三名于景海(吉一中)第三次一名張備十二秒(新學中)二名陳德生(路河)三名張一揆(遼一中)第四次一名周恩德十二秒(新學中)二名岳景德(文會中)三名王成春(黑一師)(乙)初級部男子百米次賽第一次一名趙宏才十二秒(河南一初中)二名遲啓元(東特三中)三名未詳第二次一名張俊德十二秒十分之一(吉五中)二名車世久(吉三中)王成春(黑一師)第三次一名李濟民十二秒五分之一(成城中)二名田成毅(同澤中)三名唐德華(北特師)第四次一名佟實鐸十二秒(遼陽師中)二名趙作祺(同澤中)三名曹恩澤(北特市師)(丙)高級部百米決賽一名劉長春十秒五分之四(東北大)二名宋秉林(北一師)三名黃金鰲(北一師)(丁)初紛部女子五十米預決賽第一次一名劉靜貞九秒五分之(東特女一中)二名王淵(全上)三名沈淑君(北平翌教)第二次一名孫桂雲八秒五分之二(東特女一中)二名孫鳳雲(同澤中)三名吳梅山(東特女一中)(戊)初級部五十米決賽第一次一名周自序成績未詳(同澤女中)二名范雅琴(坤光)第二次一名王淵(東特女一中)二名孫鳳雲(同澤女中)第三次孫桂雲東特女一中)二名王秀鳳(全上)第四次一名蔡淑蓉(東特女一中)二名杜兆林(北翊教)(己)高級部女子跳遠一名彭靜波三五六五(北平女醫師)二名吳中武(北平女大)三名陸蘊珠(南開女中)四名康錫志(北平女大)(庚)中級部男子三千米決賽一名劉吉學十分二秒五分之三(東特一中)二名郎廉棟(遼寧一高中)三名于良濤(遼一高中)(辛)高級部男子標槍預決賽一名尹商屏四五七(民大)二名趙文藻四三三(北一師)三名趙逢珠四一三(北一師)四名趙啓明四一一(燕大)(壬)高級部女子二百米次賽第一次一名鄭雪琴三一秒五分之三(北女大)二名沈瑞貞(北女大)三名未詳第二次一名彭靜波卅一秒五分之二(北大女一師院)二名陳淑慧(南開女中)三名李克貞(遼女師高中)(癸)高級部男子跳遠預決賽一名黃金璈五八〇米(北一師)二名尹商屏(北民大)三名李州(北師)四名金巖(北一師)(子)初級部男子跳遠決賽一名白世傑五、五六(遼二師)二名商鶴鳴五、四九(北市師)三名黃進五、四一(東特三中)四名王克恭五、三六(東特一中)(丑)初級部女子二百米接力決賽一名東特女一中二名北平翊教女中三名(同澤女中)四名遼寧坤光(寅)高級部男子低欄預賽第一次一名趙文選廿七秒又五分之一(北師大)二名王玉祥(南開)三名丁玉璠(東北大)四名張齡佳(神專)第二次一名黃金鰲二七秒四分之五(北一師)二名王玉振(燕京)三名劉先舉(東北大)四名不詳

(三)一日各項補記 (第一日男子高級個人分數比較 姜雲龍(東北大學)十分陳鳳生(東北大學)六分趙文藻北平一師五分尹屏(北平民大)五五分蕭鼎華(東北大學)五分(二)第一日學校總分數比較東北大學二十九分北平一師十一分北平民大五、五分神專三、五北平燕大三分南開大學二分(三)初級部女子跳遠一名鄭延齡(同澤女中)二、一七二名李景新(同澤女中)二、〇四五三于名乃如(遼女師中)二、〇三五四名趙一勤(東特一女中)二、〇一二(三)高級部男子跳決賽一名(東大)蕭鼎華一、六九二名(燕大)王世俊三一六、九三名北一師金巖一六六第四名(民大)尹商屏一、六六(四)高級部男子鐵球比賽結果一名尹商屏成績一二、九七院北法(民大)二名佟復然成績一二、八三五(北一師)三名樊廣武成績一二、七七(東大)四名溫久豐成績一二、六九(東大)待續)

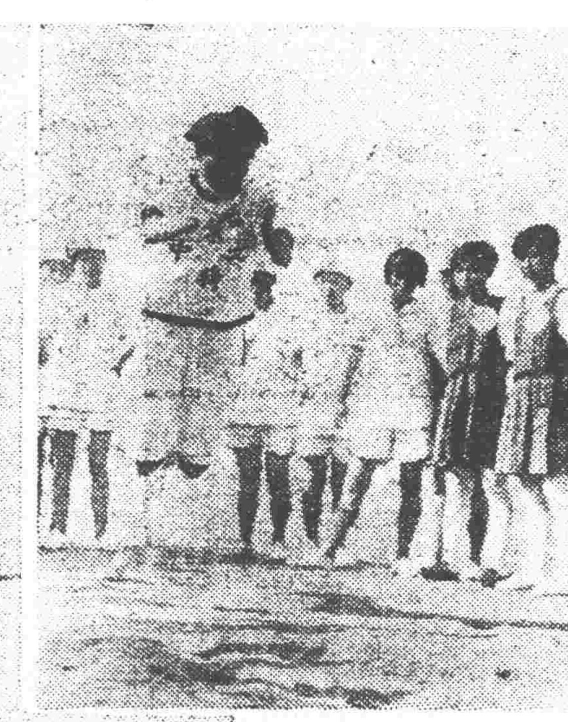

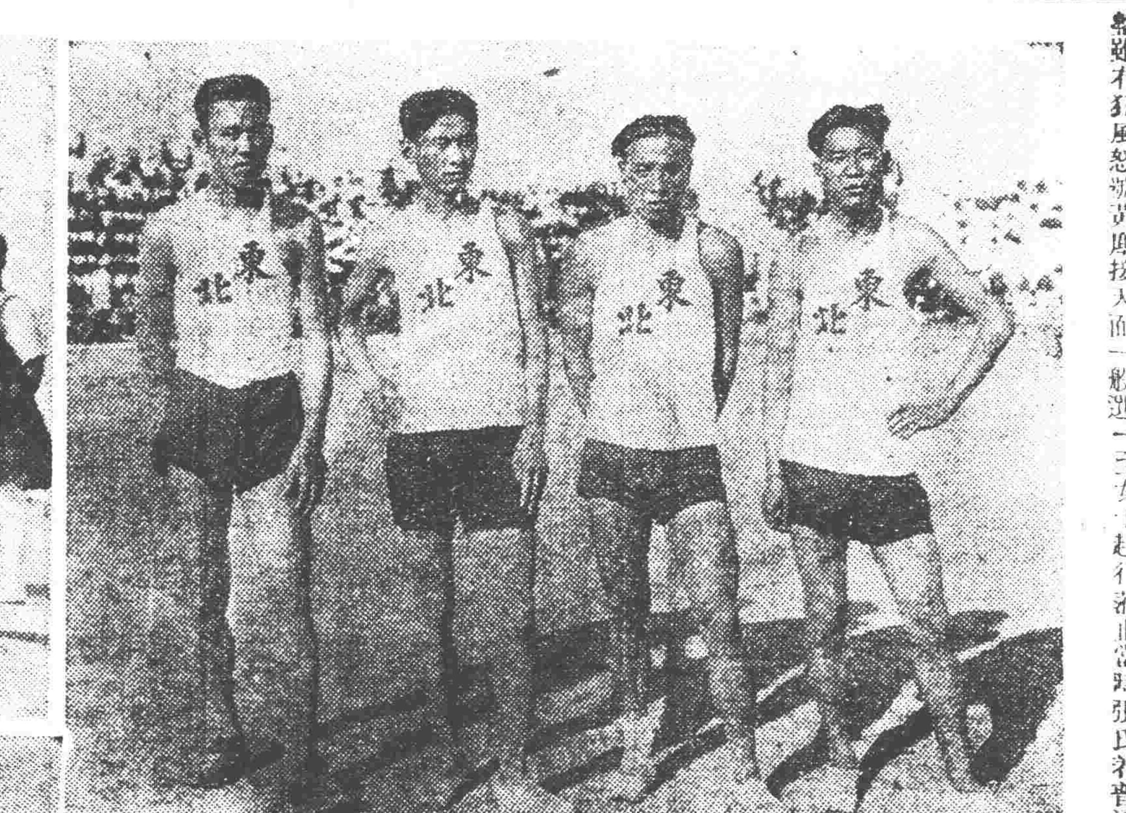

華北運動大會一日下午寫眞

(自右而左至下)

(一)一千五百米競走東北大學之勝利者姜雲龍陳柏林麗世榮薛玉祥

(一)女子跳遠狀况

(一)高級男子部撐竿跳高

(一)高級男子部擲鐵餅

(一)蒞場參觀之張漢卿及其夫人于鳳至女士

北方健兒競技 馮庸大學校獨未加入

馮庸大學校校長馮庸素日對於體育一道極爲講求除昨年秋季發起奉吉黑聯合運動會舉行競技外本年並派選手赴晉參與運動惟此次華北運動會在瀋舉行該校迄未加入據傳馮氏昨年舉行奉吉黑聯合運動會時曾因競技與東北大學當局發生意見是以此次華北運動會在東大運動場中舉行該校竟爾決然不能加入云

定期舉行長途飛行

據航空處消息該處日前召集會議擬於六月十日起實行長途飛行其行程如下(一)由遼至長至哈及滿洲里(一)由遼至吉(一)由遼至營口(一)由遼至安東(一)由遼至檢關云

吉江兩省校閱憲兵

東北憲兵司令陳興亞前因時局變動關係防務曾派有多數官員分往各縣校閱憲兵駐所有無疏懈防務情事茲者該司令於月之廿九日接到吉江兩省憲兵長官來電報告各該省要例實行校閱憲兵以重防守而保治安云

東北軍校閱之成績

東北各屬軍隊經邊防司令長官派員舉行大校閱迄今已經多日茲據各路校閱委員長具報東北軍大閱之成績駐兵第一步兵第二憲兵第三炮兵第四工兵第五輜重第六日內即當分別獎勵云

編輯拾遺

委派校長 教育總廳長王毓桂前因整頓學務起見曾將各縣學務人員分別調動以重職守茲者現將西豐縣師範中學校長任子安調任遼府特委視學員徐君賓前往接充以重學務云

查馬路票 省市馬路捐票向由値崗警士檢查現自局長爲愼重捐欵起見於廿八日飭各區公安分局派局員出動查驗馬路捐票云

採購銀塊 遼寧造幣廠現因趕造現洋接濟市面所存有之銀塊不敷鑄造自當廣行採購以供需用維該廠擬於日內派員前往各埠採購茲宗銀塊運遼以便鑄現流通市面而大闢法[illegible]

發放利息 瀋海鐵路總理張惠霖現因該路股欵雖乡照例每年發給六厘利息現業屆期特行飭令該路人員核算淸楚由本月卅一日止先發利息六個月特行通告各股東一律持摺到路或官銀號等處支領云

呈爭荒界 省政府案據双山縣公民代表傅國楨等呈稱双山縣界荒地劃在東夾荒局內丈放請飭撥回省府即于廿七日飭遼源双山兩縣長查明具報以憑核辦云

瀛車肇事 月之念八日有一一二八號之瀛車在大北關由北而南馳奔如飛行至增盛發門前適有一軍人近前而行遂即互相擦閃稍有不愼將拉電杆之標樁撞斷並將該軍人撞倒鼻口流血經該管警察妥爲調停賠償該兵之藥資十元並將標樁更換始乃完結云

發現女屍 小南門外渾河沿北岸沙灘地方於廿八日發現一女子尸體四肢及週身皮肉均不完全腦骨刀傷一處脖上縛繩一條保一剪髮少婦衣服頗爲時髦定係被害無疑已由該管警察報請法院檢驗云

廟會尾聲 小南關碧霞宮(娘娘廟)廟會開幕已六日正會陰歷十八日已過參拜偶像及參觀者即若晨星小販商人均已收場惟各茶社在柴草市者尚存在準備廿五日開幕之藥王廟會繼續營業云

飭報罪犯 高等法院院長史延程現因對於囚犯之注重計各縣模範監獄所押之罪犯共計若干關係民刑案件例須詳加考查故於月之二十八日通飭各監獄一律調查各該獄罪犯造列成表呈報以資備查而重獄政云

呈解罰欵 鐵嶺縣地方法院所收烟賭案犯王明起毛鳳儀王純貴陳鳳台高太恩賈文祥劉有馮煥然陳國有田義東等六十三人均行判罰欵項計現大洋一千四百二十元除留提成之外特於月之廿八日派員解呈來省交財政廳收核云

北寧路發生胡匪劫車

北寧鐵路管理局現據路警第二總段報告月之廿八日晚八時由北平開來之第卅次貨車行抵安山石門間忽有匪徒數名上車將押貨客人張伯安推下車去並推下布疋數捆落於下行軌道適値第八十五次西行貨車行至該地遂將機車前部鐵嘴撞毀時匪已遁去計棄留白布雜色布各五十疋幸張某之傷尚不甚重云

籌辦自來水近聞

建設廳彭廳長委徐箴籌備自來水一節已誌報端茲聞彭廳長特將計畫問題提出於第卅三次省委會經衆議決用水量以三立方英尺爲準水源地採用乙丙項取氏方式用第二項由建設廳組織自來水計畫委員會以建設廳長爲委員長瀋陽市長爲副委員長詳細計畫云

武術隊將赴關

東北邊防軍司令長官公署接到國府來電前曾電請遼寧出兵共同討馮莫爲坐視茲查馮軍到用武術扎槍兩種隊伍以備衝鋒遼寧出兵務須將此兩項軍隊儘先出發以爲最後之援助張漢卿長官遂即飭令武術獨立團與扎槍隊整頓軍務聽候出發云

熱河匪患猖獗

茲由熱河歸客云熱境近日匪患紛起大股多至數百小股不下數十人槍馬整齊子彈充足惟此項匪係難民加入甚多湯玉麟主席現已飭軍警嚴加剿辦惟匪勢洶洶殊不易剿捕云

公安砲隊兼練步槍

全省公安管理處長高紀毅以各縣之公安砲隊應兼練步槍以便剿匪時需砲則使砲需槍則使槍一隊而兼兩術誠無形中增厚兵力收效寔大是以廿八日通令各縣公安隊長酌量每一砲隊添設步槍若干專心訓練以資保衛地方云

張軍司令官電陳要項

並請示覆以便祇遵

東北邊防司令張學良特於月之廿九日飭令秘書處起稿拍電致國府蔣主席探其大略事項一一如下(一)關於報東北出發之軍隊暫時防地(一)關於積極編練餉械問題(一)關於設法接濟國府軍火事宜(一)關於收回津平察哈爾各地將來如何駐軍事宜(一)關於在關內各軍將來如何調動事宜統希電覆以便祇遵辦理云

電飭湯司令嚴防蒙邊

東北邊防軍司令長官公署接到國府來電東三省與熱河均處邊疆與俄蒙互相毗連馮玉祥與俄蒙之關係近數年來彼等一有戰事暗仗俄蒙旗援亂邊境以備牽掣軍隊不得前進今戰事已在眉睫之間難保不赈仗蒙匪擾亂東三省及察熱綏之邊域請貴長官莫稍忽視張長官遂即電飭熱河湯司令務須於邊境一帶調委重兵嚴爲防守莫仗蒙匪乘隙而入云

北寧路趕製議案

東北交委會前曾通令東北各鐵路局限六月五日以前將各該路應行興革事項提出該會以便彙核討論北寧路韓局長以該路應行提議事項甚多如完成錦朝支路修築山通支路敷設幹路雙軌改建營口碼頭修補橋樑等事屬車務工務兩處改良修車廠事屬機務兩處辦理中等交通教育事屬總務處籌辦東北鐵路銀行事屬總務會計兩處昨特通令各該處趕於期前將各該項之建議材料理由等詳細製就呈局以便轉向交委會提出云

開豐汽車延長實現

開原西豐間鐵軌長途汽車向省政府屢次呈請延長至西安與瀋海路銜接開拓地面經翟主席提出于第卅川次省委會議通過除呈報東北政委會外于廿九日指令該公司遵照矣

重申嚴查搗把

前因時局吃緊之故而一般搗把奸商乘機而起買賣期金票或買現欵抵空因之現洋價格騰漲雖經張軍司令官及商務會等竭力維持稍見回落現在省政府爲根本整理起見特於廿九日重申前令並責成各縣縣長及公安局長嚴爲查拿搗把奸商按破壞金融罪論決不寬宥云

令特勢窩匪者具呈報處

公安管理處茲查各縣匪患之起寔由於地方通匪窩匪濟匪者使然此項與匪同類之徒若不嚴行拿辦淸匪無從匪患將無底止據查各縣陳報窩匪之徒多係特勢目無官府藐視國法有害公安殊堪痛恨現爲淸沉盜源計飭令各縣公安局如查地方有特勢窩匪等情准予陳報重懲不貸云

北滿郵件改由海吉海傳遞

遼寧郵局向北滿各地傳遞各種郵件向由南滿鉄路運送茲者瀋海吉海業行銜接通車遼寧郵務管理局遂特向該兩路當局磋商妥協決自吉海路行通車典禮時起改由瀋海吉海兩路運送北滿郵件云

洮南請設交易所

省政府案據洮南縣長申振先呈請設立糧石交易所以興通地面藉活金融經主席提出于卅三次省委會議討論結果交財政廳核議辦理云

委任四縣公安局長

公安管理處處長高紀毅前召集全省警務會議時查得視察員王祚增及義縣公安局長杜九文精神頹廢不堪任事當於議場立即撤差一節已誌本報茲聞高處長以遺席未便久懸特委視察員劉成文代理義縣局長委左長山遞補視察員又安圖公安局長劉丕武興城公安局長金永淸均因辦事不力於日前撤差所遺安圖局長缺以臨江公安局長蘇國寶調充遺臨江缺委視察員于榮發代理至興城局長一缺則以視察員馬成志代理云

沈司令蒞止

東北江海防副司令沈鴻烈現奉張司令長官電召帶同差弁數名由青島至大連乘南滿急行車於廿八日午後三時到瀋廿九日晉謁司令長官云

瀋海派員參觀各路

瀋海路張總理爲趁此夏季運輸消閒時期特派該路車務處長郭瀋岑業務課長韓洗塵等赴吉海吉敦中東齊克洮昻四洮北寧打通南滿各路參觀以資觀摩云

軍警憲合組大令隊

當局近以時局不靖地方防務關係重要深恐不肖之徒乘間擾亂公安茲爲偵查計特於廿九日飭令軍警憲三機關合組大令隊一隊各派官兵若干每日棒持大令沿街梭巡以資偵查云

呈文印花手續

財政廳向省政府請准呈文貼用印花辦法於二十九日通令各屬遵照呈文中請出等由投遞人貼足印花收呈員代爲蓋章爲收呈人員收不貼花束呈文或未代蓋章者以違背職務論云

硝磺局歸財政廳

遼寧硝磺局歸省政府所有經省政府向東北政務委員會請准已誌本報茲聞省政府以硝磺局既不改歸軍政部仍爲省政府所有當即于本月廿八日飭令財政廳照原案仍歸該廳主管

委任黑山縣長

省政府據主席以黑山縣長張仁安業經撤職所遺一席不便久懸擬以高德光署理以專責成當經提出第卅三次省委會議決通過以高德光署理黑山縣云

蔣主席請接濟軍火

據總部消息張司令官頃接國府火主席來電以對馮軍事吃緊需用軍火甚夥請貴司令長官速予接濟迫擊砲五尊大槍三千支子彈十萬粒手槍五百支派員解寧以應急需云

女師參觀團返遼

大東門裡女子師範學校學生參觀團一行二十七名將省城各校參觀畢於十八日早八時乘滿車赴大連特赴遝寧等處參觀畢仍經連濱於廿八日早八時五十分乘南滿車返省云

清理徵賦手續

財政廳廳長張衡若以十八年度征賦時期轉瞬即屆已通令各縣遵照籌備在案茲復查各縣經征糧賦淸冊坐落等則套搭不淸者甚多若不事先淸理開征時手續上諸多不便於本月廿八日通令各縣長迅將坐落等則套搭不淸者分門別類依法修正云

令禁設立法亞銀行

張司令長官據東省特區行政長官張景惠呈以據駐哈法領呈請法商在哈設立法亞銀行可否請核覆示知等情當局以法商前設之東方儲蓄會虧欵潛逃苦累商民迄未解決特電飭該行政長官嚴予拒絕俟前案解決後再行核辦云

續派軍隊塡防

張司令長官以關內多事防務重要已派于學忠率兵入關接防外並將在義錦之軍隊一師二旅又續派檢關仍恐兵力不敷又飭由吉黑二省抽調步兵一師騎兵一旅尅日來遼聽調遣云

推行衛生十二要

省政府前案准國民政府咨頒各種衛生十二要即分飭公安管理處民政廳查照飭屬遵行惟關于各衛生實施手續經省府擬定于廿九日分令各屬遵照(一)照印分發粘貼墻壁(二)分送照印之後即分發各家(三)講解衛生行政人員負責講解(四)考察衛生警察隨時考察云

財廳飭造員巡保證

財政廳張廳長爲整頓各項員巡保證起見於廿七日通令各縣稅捐局長遵照將各員巡均換具殷實舖保送廳以備存查云

瀋陽典獄長易人

瀋陽第一監獄典獄長邵侃另有高就向高等法院呈請辭職業經照准遺缺經史院長委任歷充檢察長現任遼源稅捐局長倪文藻接充云

批示

◎東北邊防軍司令長官公署 (廿八日)

▲朱孫氏 呈爲伊子朱敏無辜被押懇請轉飭釋放由批仰令北寧鐵路局審訊核奪

吉海鐵路工程局廣告 第九號 爲廣告事查吉林省城四面環山江中貫……勝地況當春夏之交風日和暢江……

荒地出售 現有生熟荒四十方距洮安縣站北三十里計熟地十方荒地三十方……

▲長 春▼

李隊長殃民被控

本埠保衛團第四隊李隊長現因某項縱兵殃民激起公民呂用草等在縣政府呈控請求嚴懲馬縣長批示所擬各節是否屬實候飭保衛團事務所派員澈查具覆再奪云

日憲兵隊長履新

日本憲兵隊駐長分隊長奉令回國所遺隊長責任重要礙難久懸另委齊藤氏補充業於廿八日在大和旅館舉行接任式並宴會重要官商云

▲哈爾濱▼

奉安期下旗誌哀

孫總理移櫬奉安大禮已於月之廿二日起南行國民政府已通令全國各地自廿二日起下半旗文武官員左臂纏黑紗七日並於廿八日放假一日以示哀悼云

教育廳催撥經費

東省鐵路局每年撥給教育廳經費一百廿萬元並於每月之始照撥乃自本年三月間竟不按月撥給困難已達極點現在四五月份經費迄今一文未撥張廳長已派呂科長赴路局交涉照付云

東路將開避暑車

東省鐵路局每年夏季於西路至札蘭屯免渡河東路至一面坡二層甸子開行避暑車茲已到暑期已令行車務處自六月一日起實行開駛云

航務不振之索隱

松黑兩江航務近三年以來大見發達凡營船業者無一家不獲巨利惟自本年開航以來據航商云較上年稍見遜色其原因一因下江一帶禁止鴉片烟二因航務局壟斷貨運三因本年增加新船十餘隻分利者多所以本年航業不如上年之發達云

東鐵裁工之波折

東省鐵路卅六棚總工廠於本年二三月間將新舊工人裁去五百餘人因其裁減不平將人已平聲請將維持並有控告總會長卅平不能維持之事次開又擬本月底裁去四百人云

教育經費核減訊

東省特別教育廳廳長張國忱自接事之後即將各學校經費核減十分之二八心已早存一種不滿之意茲又因東鐵核減教育協款遂又擬減各校經費實行之期約在下半季云

▲黑龍江▼

奉安日半旗誌哀

孫總理奉安大典極爲隆重長官公署與省政府奉到秦安典禮處通知內開委員會議決自五月廿六日起至六月一日奉安日止七日全國一致下半旗並停止宴會等因當即通令省中文武各機關各法團並所屬各地方官傳知各學校商民人等屆期均懸半旗以表敬意而伸哀悼云

設治員調升縣長

黑龍江甘南設治局設治員高連海蒞任年餘勵精圖治政聲卓著有口皆碑殊爲上峯所嘉許刻因大賚縣縣長徐國順被撤遺缺經省政府明令調升該設治員接充該員已於日前來省下榻東方飯店候面謁各當道後即行赴任值此調政開始百度更新高君必三一番新建設云

妓女服毒

黑龍江永安里四等娼窯慶升堂妓女月樓年屆花信貌僅中姿性頗淫蕩與日本慈惠醫院翻譯郝文結不解緣日久情深即棄郝某日操皮肉生涯夜與郝某同眠鴛鴦對舞儼若夫婦孰料好事多魔樂極生悲日昨郝某髮妻來江大興問罪之師嚴禁郝某外宿該妓遂失侶伴懊悔負氣遂往北平飯店假川飯爲名暗吞鴉片回妓館後毒發昏絕郝某聞訊趕到針藥兼施百方營救始慶再生云

▲營 口▼

定期試驗財局長

縣政府奉財政廳令謂爲令遵事案查遼寧省縣財政局組織條例業經本廳令發各縣遵照在案現在該條例施行細則財政局長選舉簡章以及監察委員會組織條例均經省委會議決通過自應一併頒發定期改組俾早觀成查選舉簡章第八條規定選舉日期第一次由財政廳連同考試日期一併規定茲經本廳詳加酌定於七月十日在廳舉行縣財政局長試驗所有各縣初選日期須於七月五日以前由各縣長量予規定照章選舉其當選三人務於期前一日一律來省詣廳報到聽候甄試案關施行新政應即切實奉行不得玩忽致干咎戾縣府奉令後當即籌備一切以便選舉云

公安局更換牌識

縣公安局局長以此次警務會議之規定公安局及公安分所門首牌額均須一律改用藍白二色以總黨化特於昨飭令所屬速將門首之牌改用藍字白地云

▲遼 陽▼

嚴禁商民用官槍

公安局奉處令以商民自衛之槍械多有用三八式軍槍均係連年軍興所失以致官民不分茲特令各縣公安局遵照如遇有該項槍械一律嚴禁使用云

特別區注重防務

特別區公安分局陳局長爲注重防務計深恐有不逞之徒乘隙竄入滋擾事端特派警於夜間按各街巷嚴行堵防以維公安云

飭報糧價

縣政府奉省令開因維持民生計以各縣糧商售糧價格有無高抬情事亟應切實攷查特令行各縣長一律調查糧石價格詳具細報以資攷核云

局長返任

公安局長鄒祉晉前於十三日晉省參與管理處會議茲已議決於昨廿八日由省搭乘南滿列車返任云

隊長易委

騎分隊長楊俊青因剿匪不力經局長撤差看押遺席事關重要未便虛懸茲經鄒局長調委東市分所長劉春圃爲騎分隊以專責成云

一區會議

邑內第一區分局劉局長於昨廿八日招集所屬各分所長會議其討論事項(一)警察薪餉均按十四年度薪餉改放現洋(二)警察應辦事項務須切實辦理毋稍敷衍致干咎戾云云

▲鞍 山▼

樂善好施

本埠鐵道東八卦溝市內商業繁盛人烟稠密有理門公戒烟青年會築建公所工程浩大經白萬春黃秀峯二人募捐鉅商福昌祥大信公司李東陽馬明九崔相臣周香圃等樂善好施特指助公所修繕費奉洋五千餘元以示提倡云

脫離苦海

本埠鐵道東八卦溝工夫市西福安里艷樂堂娼窯妓女玉紅年方而立貌品端正近與深溝寺村胡長財情熱難捨胡某已與家商妥廿願花現大洋二百五十元於廿八號將玉紅買出脫離苦海可謂有情人終成眷屬云

▲大 連▼

停止娛樂

國民近府因故孫總理於二十六日由北平移靈六月一日在南京紫金山安葬早已通告全國於此期內均行停止音樂而大連西崗子華商兩公議會於二十八日亦接到政府致來正式通告兩會當局除自二十六日起通知各商家揭懸青天白日半旗外至六月一日概行停止娛樂中華青年會基督教青年會萬國道德會等於是日均行休業一日表示追悼云

展覽書畫

有艾步卿者經江西著名收藏家已故周采臣之幼子委携所藏金石書畫古玩等珍品甚多日前來連定於六月三日起至五月三日間假北大山通大飯館樓上開展覽會並擬廉價出售歡迎參觀人士擇購云

飯舘失火

寺兒溝淺開町三番地飯館王緒玉處於廿七日午後一時四十分突然失火延燒十一號娼窯後經消防隊聞訊奔至極力撲救至二時將火熄滅查全燒者一戶半燒者二戶惟失火原因及損失頗不明瞭當局尙在調查中云

工人慘斃

本埠北大山通秋田商會看機器工人常振發年卅歲山東第陽人於廿八日午前九時卅分與夥友工作中誤被機拖倒將左腿切斷小腹割斷開五臟流出立即斃命經官署檢驗畢即着該商會收殮掩埋云

▲騰鰲堡▼

糧▲陡漲

近來奉票日益毛荒糧行乘勢漲價聞廿六號早市紅糧每斗八十四元高粱每斗一百零六元小米每斗一百十二元精米每斗一百九十元各種物品無不提高價格云

▲鳳 城▼

半旗誌盛

日昨(廿六日)爲孫總理奉安之辰各機關奉上峯命令均懸掛半旗以表誌悼云

材長挨打

一區高力門白家堡子村村長白玉臣於日前被某區保長(姓名姑隱)纂才馬棒二百餘棒傷勢頗重至被打原因係該區保長向該村長索票烟土五兩路費小洋七元一時湊辦不及致觸該保長之怒云

廟會誌盛

古曆四月十八日爲娘娘廟會之期乙般迷信之婦女及鄉間婦女携幼扶老來城上廟燒香還願均手拿香楮膜拜神前摩肩接踵擁擠不堪所有各種小販亦均利市三倍云

學生旅行

安東商科高級中學校學生二百六十餘名由該校單訓育主任率領來鳳於本月(廿五日)往鳳凰山遊覽服裝極爲整齊於當日午後乘車返安去訖矣

▲本 溪▼

醫藥會研究時疫

近日以來天氣不正時疫流行偶一不愼幾有生命之虞本縣醫藥公會正會長丁秀豪有鑒於此特於廿六日招集本街全體員討論瘟疫『即腥紅熱』『痲疹天花水痘攢瘟』流行性腦脊髓膜炎』諸病預防治療等法以來胸有成竹免致臨症束手無策研究數句鐘之久方始閉會云

▲鐵 嶺▼

女師生赴遼參觀

本邑女子師範學校劉瑞三校長於廿八日率同學校生廿八人赴遼參加運動大會云

▲四平街▼

停止娛樂

本街公安第二分局長恒寬近奉省縣論謂現値前總理奉安之期及張前大元帥週年紀念自廿六日起應即停止娛樂七日以示哀悼而遵公令云

團丁陣亡

本街西十五里双樹子屯前廿五日發現胡匪廿九名均穿軍服餘馬齊整搶刧綁票時有所聞是日有金山堡屯鄉團卅名往擊双方開火數小時團丁夏某勇敢前進被流彈由咽喉通過即將陣亡查該匪首報字野狼率匪而逃並有大車四輛人票數名該鄉團現下呈報昌圖縣政府往驗矣

獲匪送縣

街梨樹縣公安第二隊長李向陽昨廿七日率隊下鄉游緝行至驛南十五里廟子溝附近突有一匪向該隊放鎗數響双方擊未及一時即將該拿獲並由身邊搜出手鎗四支子彈數百粒開該匪姓袁有鎗票一張金票數十元於卅八日經李隊長備文送縣究辦矣

▲范家屯▼

鬪毆傷人

本驛附屬地自本月十七日演戲以來觀者人山人海一般無賴之徒希圖漁利大設賭局引誘愚民雖經○○署查禁而賭者難免十九日有無賴劉志田擺設賭局適小八家子農民子劉麻子年廿一歲因賭要細故致起爭執初則爭吵繼則動武劉志田偕同數名無賴將劉麻子頭部歐傷甚重並將其叔父劉德平亦行歐折手指現將劉某舁至本驛中國地養善堂醫院調治據該醫云劉某頭部天門蓋歐傷一處後腦海歐傷一處勢頗危險刻尙昏迷不醒口流血水殊有性命之虞兇手已經商會看押究竟如何容訪再誌

及時旅行

現値初夏天氣清和正宜旅行本驛縣立第六小學校長高濟才與諸教員葉領全體學生二百餘名携帶饌糧水菓至驛北平頂山一帶旅行學生服裝整齊至柳陰中作種種遊藝觀者無不謂該校成績頗佳云

▲乾安縣▼

小學開課

本邑設治以來民在戶多縣當局爲促進文化賠養人材計爲縣政府後院設立小學一處聘姜鏡波日校長李百芬爲教員二君籌備妥協運於昨開課一般青年向學者非常踴躍已達六十餘名因新式應用書籍一時未能一到每日上課暫授常識云

▲西 豐▼

蕭縣長令查邪教

西豐縣政府縣長蕭玉泉因奉令禁止邪教惑人特令全縣一百二十村村長拿教徒送縣罰辦不准袒護如有隱匿一律科罰云

毛局長注重衛生

西豐縣公安局局長毛煥章爲整頓清潔注重人道計特令各派所巡長傳告商民安設水桶穢物箱各一以免積穢發生時疫有害性命而重衛生云

女師範學生旅行

西豐縣立女子師範附高小學校校長程子餘於上星期日與教職員等率領學生四百餘名至郊外石人村旅行採花折柳畢即行村隊返校云

▲西 安▼

師中校辦會得獎

西安縣立師範講習科初級中學校及附小學校於月廿四五兩日成立校友會並全校體育會張毅然校長於會前函知各界人士約請屆期參觀當會期時各界人士不但前往參觀而且加以獎勵計該校得獎共奉大洋七千八百四十元齊興華縣長西安照礦公司白子憲總辦各獎現大洋拾元王晉之局長獎孫中山全書五部其餘如文成生德慶和等各書筆店皆有各種文具之獎勵地方長官與各界人士如斯獎勵可謂熱心教育該校會體之成及學生成績可已見矣

廳令限制收學費

西安縣政府奉遼寧教育廳訓令內開查各縣各學校徵收高級初級各學生之學費應加限制其高級小學校學生每年學費至多不得過現洋五元初級學生每年學費至多不過三元仰即遵照等因齊縣長奉令後轉令教育局長王晉之將此令分知各學校校長遵令徵收云

各學校紛紛旅行

西安縣立女子師範簡易科附設女子職業科及附屬女子小學校長張紫陽第三明第一高級小學校校長趙子荊等以邇來天氣清和郊原之草色已青各學生高級初級小學校往外山麓河濱旅行增長動植物之知識故各學校於月之廿五六七等日紛紛往龍首山葉赫河等處旅行云

劉局長視查電線

西安縣地方電話局局長劉克治以轉瞬即屆夏防所有各區之行政警察各鄉分駐之公安步馬等隊之駐所均有地方電話每至靑紗障起恆有胡匪放恣之虞若欲消息靈通必須電話桿綫無傾斜倒斷之情事劉局長欲杜以上之情形特呈請齊興華縣長擬於月之念九日起前往各區視查電話桿綫以重責任云

教育局啓用鈐記

西安縣教育局奉西安縣政府訓令因奉遼寧教育廳令開各縣教育公所前者已令行一律改組爲教育局所有各教育局之鈐記均經廳刊刻頒發以昭信守等因西安縣教育局長王晉之奉到斯令及木質方鈐記一顆文曰西安縣教育局鈐記於月廿七日啓用並呈報縣政府轉報各列憲備查並將舊圖章呈繳廳云

會議十八年預算

西安縣政府齊興華縣長前奉遼寧教育廳公安管理處訓令將十八年度之預算於本年年度以前造送以備審核等因在案齊縣長近特令知教育局長王晉之公安局長伊鶴卿縣立苗圃主任馬子玉公欵主任張紫宸電話局長劉克治諸人於月之二十八日開會討論編制預算之支配云

▲黑山縣▼

半旗誌哀

本邑縣政府奉省令謂本月二十六日乃孫總理靈櫬南遷之期各機關各法團均應懸半旗左臂纏紗一星期萬勿故違干咎等因王縣長遵即通知是日除各機關懸掛半旗外大小商戶亦遵令懸半旗以表哀悼云

廟會盛況

夏歷四月十八日爲紫微大帝誕辰本邑老爺廟住持僧雲風援例操辦是日廟門大開一般善男信女各持高香前往禮拜鐘鼓之聲達於戶外聞是日共收香資洋三十餘元可謂鉅矣

▲錦 縣▼

教育局規定預算

錦邑教育局長李子榮接事之初恰當規定十八年度教育經算預按十八年度地方捐欵改收現洋已經省令明定惟財政廳令照十四年錢法末毛時之預算十八年度之標準而教育廳爲提倡學務亦定有標準較十四年預算爲優現當重訂預算之時欲照十四年標準而有違廳令且薪俸太廉恐優良教材皆另謀他就教育前途難見起色欲照教廳準規定又恐與財政廳令不符致遭駁斥故規定十八年度預算李局長頗感左右爲難苦無適當之善法云

青年會演講農業

我國地大物博人民衆多只以農業未精地利未闢以致民生日窘良可慨也青年會有鑒於此歷年舉行農業演講以資提倡五月廿四日北平燕京大學農系主任美國農學博士劉和先生蒞該會幹事史麥符特請演講博士首述現代農業之新發明次述參觀生生果園及一八三果園之感想對於該二園用科學方法栽培果樹飼養蜜蜂深加贊許末述改良農業除蟲防地等附題到會者官紳農商學生三百餘名本縣齊縣長重視農業對於劉博士之來特別禮遇並約訂夏季該校農系東北調查團蒞錦再作長時間之研究云

兵工廠發放記章

錦邑兵工廠廠長劉奎光以總分兩廠官兵共計一千三百餘名對於公務往來及隨時出入者爲數甚多倘有一定標誌難免發生流弊故特發給每人制服一套記章一枚除科長及經理人外均須身着制服胸佩記章以便考查而免混亂云

▲松山鎭▼

馬警蠻橫

本鎭附近石灰窰村日前來有馬警六名巡長楊佐臣諸憲章在該村住宿謂催軍草該村不久軍草該馬警向村長副要高糧二斗黑豆七升豆餅廿觔干草若干村副崔耀先之子崔海說未有豆餅即將崔海痛打不堪並讓崔海買鴉片崔說本村未有吸煙之人那來鴉片又將崔□吊起打晨一夜而所吸洋烟廿二盒豬肉干粉干豆腐共費五百卅餘元暨農所餘各物均將隨馬身帶走似此擾亂鄉農民實難生活云

▲興 城▼

校閱員行將到興

西路各地駐軍校閱員胡毓坤現將抵興因駐防各軍校閱完竣茲聞該校閱員擬于二三日內到興校閱駐興第四旅旅長劉一飛得此消息業令所屬各團營預備一切以免臨時倉皇云

劉旅長禁止登城

駐興軍隊每於無事之時々有偸上城牆遊戲者此種舉動雖云無傷軍譽然與臨城各住戶多有不便之處劉一飛旅長思念及此除令稽察處隨時查禁外並於廿六日親到城上查視一週各士兵聞悉旅長查城之消息皆匿跡銷聲不敢登城一般臨城各住戶在此夏令期間闚窗啓戶無兵窃視之幸福皆劉旅長軍紀嚴肅禁止登城之效果云

陳卡長舞弊近訊

駐興漁業收稅卡長陳某在此魚秋期間每日所收之稅不但不遵漁業章程認眞核收且皆不發稅票是何用意殊屬不解現據一般魚販云該卡長不發稅票確係舞弊所聞如此是否屬實姑誌之以觀厥後

▲義 縣▼

煙販被獲

本邑地藏寺附近舊燒鍋屯住戶張某久販煙土入所皆聞茲又購到大宗煙土五百餘兩設法出售廿五號經該處公安局警士拿獲到局如何解決俟訪再誌

▲台 安▼

電話局修理電話

電話局王子敬局長現以通黑山之長途電話於黑境七台子處電線已斷多日不能通話商農甚感不便若再俟黑山電局修理其通話之日恐將無期王局長特派技師於昨廿六日前往黑山七台子處修理電話云

▲洮 安▼

現洋暴漲

本邑近日來現洋日益騰漲竟由四十八九元漲至五十七元五六角商家無不損失農民尙爲惶恐幾將視爲廢紙未知當局猶有澈底辦法否耶

米珠薪桂

近日因現洋之暴漲百物隨之昂貴如秋米每斗由小洋四十八元漲至七十八元秫稭每百捆由小洋五十八元漲至九十七元一般小戶叫苦云

隊長易人

本縣公署隊長張雲閣因事請假當邀徐縣長允准遺缺委劉某接充於日昨已交代視事云

▲梨 樹▼

富中將事竣回遼

軍長富雙英奉張長官之命來邑校閱五十六團各隊已誌本報刻已竣事昨(廿六日)早八時乘車赴四平街轉劉團長率所部送至南門外作別該軍長即乘南滿車回遼覆命云

縣視學榮升局長

本邑縣視學盛春溥昨報誌任滿交卸回籍各節係訪聞之誤據盛氏係聽委爲某縣教育局長遺席委于學忠前來接充即日交代淸楚學界各職員刷往餞別云

▲朝陽鎭▼

迷信難除

本月廿六日即舊四月十八日爲三霄娘娘聖誕當年香火極盛自民國改革三令五申戒除祈祀乃昨(四月十八日)關帝廟前燒香了願人山人海紅男綠女籍此大出風頭非迷信難除而何

擊斃巨匪

本邑駐防陸軍步兵第三團第二營營長李長富精明强幹治軍有方廿一號督隊在縣屬老仁溝與匪接仗當場擊斃巨匪葦山好並西順砲頭二名並得大槍一支人民之保障云

▲鎭 東▼

局長回任

本邑公安局長柏秀峯接任旬餘大加整頓日前奉令會議已誌本報茲查該局長於本月廿四日事畢乘洮昂早車回任云

學務起色

本邑第一高等小學學生不過六七十名左右自校長許景新任職後對於學級大加擴充體育器具亦皆購備現在學生已增至一百餘名對於學生功課日加考試是以該校大見起色云

領到鈐記

本邑公安局改編就緒公安大隊長於五月廿一日奉由省領到鈐記一顆文曰遼寧省公安第五十三大隊鈐記云

好雨知時

本邑地屬沙漠時常春早本年四月初旬已降小雨數次較勝往年本月廿三日晚五鐘油然作雲沛然下雨語云雨後有人耕紗野一般農民共慶秋收有望云

▲彰武縣▼

教育局添委職員

本邑教育局長馬書田辦學多年成績頗優此次改所爲局委任早已發到日昨又遵照改組條例添委職員七人計第一課長田瑞章課員王文章初中魁教員委員馮駿聲安自新宮丕華馬王堂均已到局視事云

農會改選

本邑農會成立日淺尙無相當住所附在商務會內農會長馬書紳以非長久之計特將前教育會所住官房請准縣長於月廿五日遷移辦公云

▲安 圖▼

巡官易人

縣公安局巡官李鑄業因事被撤遺缺經劉局長查前充游擊隊隊長郭子斌堪以勝任當於五月十八日委充公安局巡官云

▲盤 山▼

現洋又漲

本縣日來現洋價値忽又提高昨廿五日每現洋一元兌奉小洋五十二元今廿七日每元可兌奉小洋五十七元是以各燈物前增價十分之二民生前途實在悲觀云

▲長何河口▼

祝融肆虐

本鎭前街德盛棧成衣局於本月廿三日夜半突然起火燒至次早七句鐘連燒房屋七十餘間雜貨莊三家飯館四家成衣局一家其餘均係民戶共計損失約在現大洋貳萬餘元後經水陸兩警及對岸日警消防竭力撲滅鎭內商民受驚非淺云

▲通 化▼

公安張局長回通

公安局長張鈞前奉省令赴省參與公安大會議現已公畢由省啓旋茲據電傳消息該局長約到興京大約翌午即可抵通云

教育局投標揭曉

教育局建築投標曾誌本報茲於昨日廿六午前所有領取標單各工師齊集教育局由羅社長監視各界首領亦列席參觀開標結果爲東順木局林岳東所得定價奉大洋九萬五千五百元爲最低價格合與中標領欵即日開工依限經始云

田苗狀况

包穀苗已二寸餘矣其他雜糧均已下種淸明節後直至開犁雨暢時若農民無不驩歡以現在天時觀之定有豐年之預望也

糧行平穩

園法毛荒已達極點今日(廿七)大洋五十六元而糧行却不見貴包谷廿二三紅糧廿七八小米六十粳米由八十至九十不等云

▲賓 縣▼

金局長因公出發

賓縣公安局局長金葆宸廿五日上午十鐘時隨帶騎兵數名公出聞其赴二區調查某種事件一說爲赴松棚山與前任立碑事宜甚屬秘密但不知究爲何事耳

願未還了身先病

向來古歷四月十八日爲三霄娘娘聖會熱鬧非常無論遠近一般紅男綠女燒香了愿者如蟻移巢今日十八早七鐘時有烏河住戶某姓女年約二八因該廟許願結班約二小時之間忽然暈迷倒地不省人事經同來之老嫗扶持出廟該女能否活命不敢預定倘有不測亦屬信神之結果焉

抓獲賭犯

南門外宋大煙袋屯時有設賭風聲被公安局新稽查偵知當報告金局長派衛生隊長劉魁勝帶領隊兵數十名偕新稽查前往正逢宋姓院內招聚賭徒數十名賭要寶局執料該隊走錯院子殆再奔賭窩賭犯已乘隙逃跑數名僅獲賭犯七名並賭具全套一併備文送縣法辦云

▲磐 石▼

隊長請假

保衛總隊長董子鈞年逾五旬身骨多病兼之隊部事體冗繁操勞過度乃請長假休養所遺該缺保荐保衛馬隊正隊長冉慶霖接充所遺馬隊正隊長尙未擇定妥人聞亦將由該隊中提陞云

窩主正法

胡匪徐豆腐官及窩主王鳳岐均係城東斗勾子人向以搶掠爲能事王係該屯糧戶素以窩匪通匪爲務竟味良作眼線綁其兒女親之羅耀五耕費鉅欵始行贖回去年冬間被縣署拿獲該二犯供認不諱於昨日廿五將該犯等綁赴刑場正法云

▲三岔河▼

農人觸電

距本邑七里大七號屯農人傅洛天與人僱工五月廿二日赴地耕耨忽然黑雲四合旋即電光烱烱大雨傾盆該傅某以爲在地不能工作不如回屯暫避豈料行至中途霹靂一聲該傅竟觸雷身死矣

▲帽兒山▼

頒發黨歌

本站雙城縣第八十六校前奉教育局公文轉奉上峯頒發國民黨歌一闋飭令學生於音樂科按譜唱歌歌曰三民主義吾黨所宗以建民國以進大同咨爾多士爲民前鋒夙夜匪懈主義是從矢勤矢勇必信必忠一心一德貫徹始終等因該校即時分發各級音樂教員一律遵照歌唱云

合格醫生

省政府通令各縣對於醫生宜加檢定甄別及格者發給證書始准營業本站安第九分局日前奉此項命令當將區管境醫生招集到局分別考取具報雙城縣政府查核訪聞選報合格者有劉杏林韓澤普及密蜂站之孟某等三名至于縣政府能否照准應俟探訪誌

▲一面坡▼

宋團附勦匪安民

本鎭向多胡匪往往白晝行搶各商不待日落早早閉門每至夏季劫掠尤甚自陸軍步兵四十一團中校團附宋國榮來防斯土首重擊匪次重治安無論晝夜指派各連官兵在各街口要路設卡遊行故市鄉內無不額手稱慶云

▲五常縣▼

王縣長回任

五常縣長王者興日昨進省面陳省政府辦理一切事畢於廿五日晚八句鐘乘車回縣公安孫局長率領警團各隊齊集西門外迎迓頗極一時之盛云

陳隊長勦匪殞命

五常山河屯保衛第四隊額外隊長陳財日昨帶隊剿匪行至九區界內遇胡匪十餘名當時双方開火擊斃胡匪一名獲得大槍一桿陳隊長陣亡並傷兵一名月之廿五日將傷兵抬送來縣調治該隊長屍身用車拉回本籍云

▲拜 泉▼

警察隊改編消息

本縣警察游擊向分三大隊每隊五十人置隊一其第一隊向駐外鎭第三隊在縣署守衛二隊向駐於本所內近聞該隊有改編保衛隊消息擬再招一隊共二百人置大隊長一名由縣請省委任之現尙未着手改編想不久便能實現云

保衛治安

本站特警駐在所所長高維經以本站演戲警察官吏應負維持治安之責於昨日面諭各巡長分班帶警出勤每至夜間十二點禁止行人以免發生意外如正當人員不得故意刁難一般民衆咸謂高所長保衛治安云

縣長驗屍

本邑雖局大縣戶口殷繁但開闢未久民風粗野往往因雀鼠之爭釀成重大事件昨據縣北某乙因細故口角致成殺人流血慘劇稟請縣政府檢驗段縣長遂於本日(廿二)晨後帶同檢驗吏乘汽車前往驗屍詳情如何容訪再誌

▲青 岡▼

朱縣長晉省誌聞

青岡縣長朱伯平於廿二日啓程赴省至其晉省原因異常嚴密局外人不知詳細據其差役云此次晉省無任公事殆爲自己私事云

演劇酬神

本邑農商兩界每歲至舊曆四月十八日必演劇五日於娘娘廟前藉答神庥今年仍舊現已在南門外西偏將劇臺搭妥定於舊十六日開演商農舖戶亦各放假觀劇此亦舊俗難除之一斑也但娘娘爲何時神不入祀典無可稽考耳

糧價低落

旬日前小米每斗七百五六十吊小麥每斗六百八十吊賣主少而買主多一般缺食之戶幾呈不安之象近來春雨沛降禾苗之出土市間米麥漸多米價竟落至六百一二十吊小麥亦落至五百四五十吊前後不過半月而狀況之懸殊若是云

▲巴 彥▼

槍斃盜犯

縣政府於五月廿一日奉令將前獲匪犯天下交一名綁赴刑場執行槍決用照烱戒云

▲木 蘭▼

丁縣長隻身查夜

木蘭縣丁南昇縣長下車伊始對於地方庶政革故鼎新罔不力加整飭而於防務尤爲注重除通令各警團嚴加防衛外每晚八時許即隻身查視各門及江沿各防卡是否認眞防汛有無疏漏之處及至一點鐘始行回署是以近來各防卡咸懷戒心城市異常安謐云

姜會長被選連任

木蘭農務會會長姜振藩前當屆期改選農民各戶仍大多數推舉姜會長連任故姜氏共得二百四十餘票詎意有無賴孫皮匠事先在四鄉大施運動僅得二百來票待開櫃之際視姜票仍居其上即觸動其夙昔無賴伎倆大施搗亂手段希圖罷會另選以遂私懷幸丁縣長李局長趙科長當場撣壓未致演成笑話嗣經丁縣長一再考查姜會長人品資產均屬合格實無另選之必要故姜氏仍連任農會長至孫皮匠等丁縣長因念其脊小無知地方又未舉發故亦未加深究一場風潮倒平於無形中矣

▲滿溝站▼

淫婦私逃

本站五道街居戶曾充軍界某差者其妻張氏不安於室本夫無管束能力以致淫蕩性成早與本街糧業德茂昌少財東劉子厚有染情同伉儷並有本街文雅軒剃頭匠韓成亦與該婦有密約日前該剃匠與淫婦在室同枕共臥適逢劉子厚進室醱性即時暴發隨由腰中取出手槍向韓成射擊二彈均由衣服穿過該剃匠即時抱頭鼠竄幸未致傷該淫婦於日昨竟背本夫私逃而劉某之嫌疑勢所難免當由其本夫將劉某指控隨由特警署將劉某傳訊加以刑俱將來如何了結訪明再誌

▲朝陽縣▼

公安局改組就緒

警察所案奉熱河省公安管理處訓令本月十八日遵即一律改組警察所改爲縣公安局各區改爲公安分局各分駐所改爲公安分所現警察所長宋維山改委公安局局長第一區官劉璜第二區官姜興武第三區官姜希堯第四區官馬子丹第五區官宋文翰第六區官徐振明統改委爲公安分局分所長公安局部人員總務股員趙雲亭改委爲總務課員行政股員劉子玉改委爲行政課員司法股員徐維一改委爲司法課員衛生股員郭子新改委爲衛生課員云

請設立教養工廠

縣長周鐵錚履新以來勤加整頓凡所有便國利民之舉莫不盡力創設茲恐人民有失業而流爲遊蕩者乃一意提倡設立教養工廠以匡救之聞會向各界徵得同意已經呈請上峯允准云

縣誌局刻已成立

朝陽縣政府縣長周鐵錚前委請孝廉沈頌忱充誌書局局長昨該局已經設備告竣聞所誌者凡縣中之山水人物特產古績等項均詳明考誌證實核載以備傳之後世庶可保存國萃不致代遠年深有文獻無徵之憾云

拿獲經紀

本邑大洋暴漲奉票毛荒查廿四日大洋每元兌奉票五十五六元廿五日早八時竟漲至六拾餘元當有錢經紀多人滿街傳說漲落經趙縣長派兵拿獲六七人送交教養工廠罰充苦力云

代表過朝

茲有熱河省政府參謀長李壁忱及第一師長孟超田因代表湯主席詣奉會議於昨日逕過朝陽各機關首領親赴南門外射候歡迎至午後二點許乘車方到隨即入城下榻于縣公署云

商會集欵

商務會正會長張君任副會長范珍因現年公費萬餘圓無欵開銷擬集大小商號籌股廿個以厘計攤定議每厘應攤大洋五十圓等因即行傳知各該攤厘股限五日內交會以備急需云

▲阜 新▼

孟局長注意教練

姜局長自蒞任以來對於警察教育異常注意五月廿五日委王志斌及姜寶鐵辦理公局教練所聞該君等於學術兩科甚爲善長云

▷大石橋營口線

大石橋開 營口到 營口開 大石橋到

▷安奉線

(往安東) 奉天開 本溪湖 雞冠山 安東到

▷金福鐵路

大連開 金州 貔子窩 城子疃

▷平奉鐵路快車

奉天開 北平到

▷四洮鐵路

四平街開 鄭家屯 洮南到

▷吉長鐵路

長春開 吉林到

▷東省鐵路

▷長春哈爾濱

奉天萬芝藥店廣告

葠 茸 立 止

補腎丸 咳嗽藥

此藥專治男子先天不足後天虧損少年破身太早房勞過度腎虛腎寒精冷如氷不能種子陽痿不興興而不久夢遺滑精腦髓空乏腰痛耳鳴精神短少自汗骨蒸以及婦女經脉不調赤白帶下下元虛冷久不孕育等症服此藥添精種子壯陽補腎大有奇功

每匣現大洋一元五角一打十五元半打八元整

專治男女老幼諸般咳嗽不論年深日久虛損勞傷咳嗽吐血痰中帶血傷力咳嗽肺虛痰喘睡臥不安飲食少進內傷外感肺經不清此藥善能止咳定喘養血清痰能補能和能清能散管保去根永不再犯立見功效

每付現大洋四角五付一元八角十付三元五角

此藥各埠均有代售 外埠函購郵費自備

奉天大西關萬芝堂啓 天分號 故北 市場

中國電話一千一百四十三號 醫士宋子敏 ▲郝子爾 ▲孔劇忱 鑑定

合名會社

大倉組

營業課目

▲總行 日本東京京橋區銀座通二丁目七番地

電裝電機 各種機械 鐵道材料 五金雜貨 銅鐵水管

硬煤煙煤羊毛皮件呢絨 五穀穰貨電氣機械器具 海味肥料汽車並其材料 油類木料焦炭硫礦黑鉛 道木洋火綿花洋絲洋布

分行 北京·本溪·天津·倫敦·上海·紐約·漢口·九江·香港·奉天·營口·安東·大連·孟買·西貢·土耳其·以及其他各主要地方

包辦工程 代理水火 人壽保險

日本電話 總辦室 八八四番 九四九番 五七九番

中國電話 總辦公館 一五五五 四六六一號

奉天出張所 奉天浪速通六四十番地

萬國牌載重

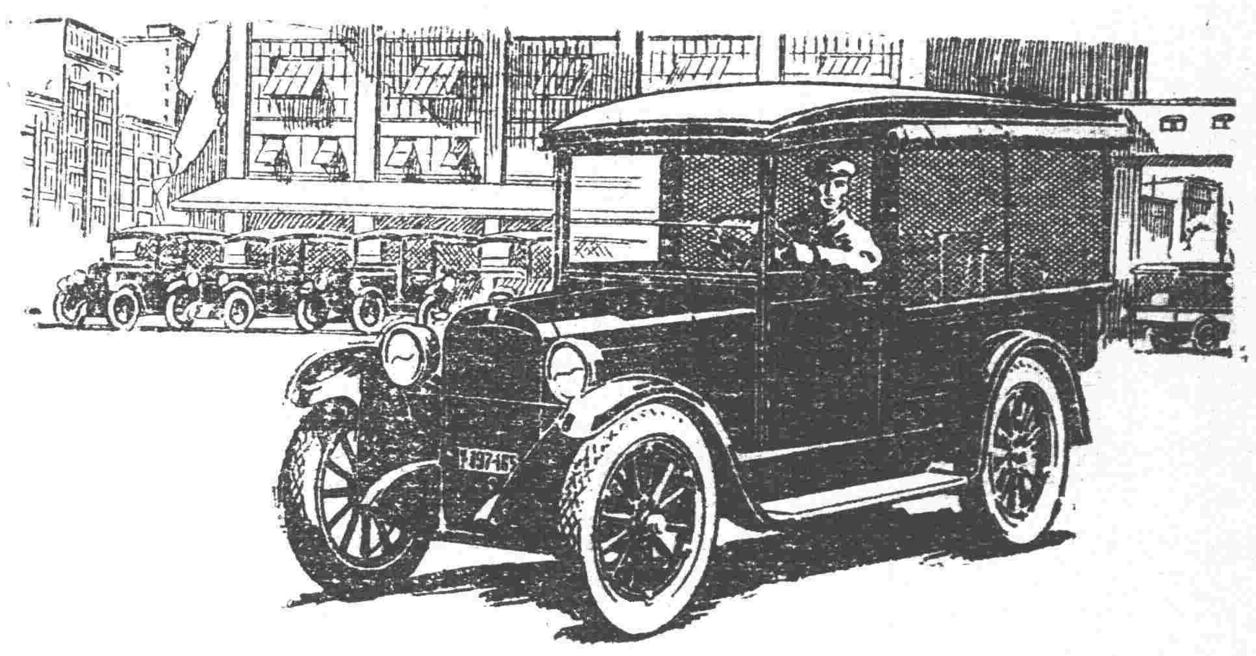

萬國牌載重

名滿全球 嚴著東北·

「有力量」「能耐久」

凡使過本牌載重者皆所樂許天氣無論如何陰雨道路無論如何不好在萬國車則一往無阻也

遼寧 多小公司啓

電話 一五六二 二二二五

遼寧中街大陸新商行開幕廣告

一 日期
二 招待
三 技師
四 材料
五 售品
六 地址

夏歷四月十二日即陽歷五月二十號舉行正式開幕

敬備茶點紙煙歡迎參觀屆期務希各界士女駕臨是幸

特由平津上海等處聘到高等技師藝術精巧經驗宏富樣式新奇做法堅固

特由上洋購到頭等禮服呢毛斯呢各種素緞並各色花素庫緞以及大宗皮張無不完備

專造男坤各種應用時履各界維新皮鞋以及皮包槍套子帶武裝帶並售洋貨化粧一切物品

遼寧中街路南城隍廟對過新築樓房門面五間便是暫借聚興成電話四百八十二號遼寧

遼寧中街大陸新謹啓

▲君▲患▲肝▲火▲否

▲我▲有▲潤▲腸▲丸

肝火中燒·最易激怒·世人往往因小不忍而亂大謀者·由於憤怒·實由於肝火·

君有肝火否·盍服第威德潤腸丸以平之·藥料完全植物質·毫無刺激作用·日服二粒·肝氣不作。祝君前途更多勝利·

價格低廉祇售兩角

第威德潤腸丸

各大藥房均有出售

神皐雜俎

歡迎投稿

小評

嗚呼倒戈家　（丙）

倒戈。在中國歷史中。是常有的事。也好似是戰略上應當有的一個手段。不過倒戈行爲。要正大。千萬不要留下罵名。纔算應天順人的倒戈。湯武革命。何嘗不是倒戈行爲。因在口頭上。那應天順人四個字。說得山響。而且他們也眞能作出弔民伐罪的大事業。所以在歷史上。也就承認他們的倒戈是正當的。過此以往。就有些靠不住。若說最近的倒戈家。當然以袁世凱爲開山老祖。慢慢的把北洋派都教會了。紛紛倒老袁的戈。北洋派之自滅。完全說老袁一人種的因也無不可。至若馮玉祥倒吳子玉的戈。尤爲彰彰在人耳目。馮玉祥人格掃地。全在此一點。以後更爲已甚。驅逐廢帝。腆然打死老虎。而不以爲恥。馮氏不滿意於一般民衆。此事也是一大原因。眞所謂一失足成千古恨。再回首已百年身。左右支吾。終無是處。致使坐擁數十萬飢軍。無人敢與推心置腹。舉世防範。目爲陰狠之人。藉使無人倒彼之戈。而馮氏亦無永久長存之理。是以狡焉思逞。欲賴一戰以爲死中求活之計。殊不知戰事未啓。而韓復榘忽然倒戈。韓部爲馮軍之主力。主力倒戈。馮氏前途不問可知矣。雖然。吾人對於韓氏之倒戈。無暇究其是非。所以使吾人抱奇異感想的。馮氏一生。慣於倒戈。慣於給人以難堪。今日自已遇此難堪。逢此倒戈。曾亦涉想及於他人遭此時之難堪否。入民國以來。一切都在糊塗中。獨報應二字。分毫不爽。若說不過偶然之事。而偶然之報應何其多耶。則非偶然。可以用歸納法而深信不疑矣。既有因果律。而又絲毫不爽。顧人猶不悟。而日日造惡因何也。

小說

俠義小說　俠女復仇記

（續）龍江廣信公司孟憲周投

不期好事多磨。乖舛比至。翁之同里。有巨盜李姓者。窩藏賊匪。戕掠商民。結交官衙。塗毒百姓。翁久欲懲之。因未得其釁。値李妻父梗直。並有驚人術。未敢冒昧直偶。久聞小俠美。欲娉之。而畏其陣。乃倩冰人關說。翁聞言之下。怒不可遏罵曰。害人賊。我久欲懲之。因未得其便。不知省悔。反益張其賊燄。寄語。後不斂跡。余定戳之而不宥。孟汝亦助虎爲倀。罵得冰人抱頭而竄。翁之語均述之於李。仇於是結矣。啣恨在心。欲陷翁於死地。以洩其憤。而終未得逞其陰謀。適邑獲一巨盜。乃勾串誣翁同謀。立縛之。邑令亦不問其皂白。即令棄雲陽市曹。黑暗世界。無可申訴。福不雙至。禍不單行。媼痛夫被不白之寃。亦逢之殁。而生猶染病在牀。小俠欲復父母之仇不得。又憂意中人之病弗愈。身如坐針毡。心似芒刺。惟日以淚洗面。晝夜衣不解帶。扶持意中人之病體。一日生病少愈。發其呻咽之聲曰。我——愛。父母之仇雖大。但卿一髮眉女子。倘或不幸。墮人之奸計。不但仇弗能報。我猶恐芳體被賊汚也。候我病愈。同卿除此賊。俠曰如待夫子。父母之仇何日可雪。儂度日如年。再弗能待。語畢。已條焉而逸。生知其力不逮。恐被賊辱。亦捏蹤隨其後。俠至時。値賊晏於廳堂。乃伏身隱處。以待其不被。出而戳之。不期李已覺。急呼曰。有人。執利刃越門而出。小俠知不可復隱。乃出與賊拚命相鬥。生至時。俠已垂危。堪被賊獲。生出革囊。淨瑩一物。擲於空中。形如長虹。到處人頭即落。時李已被據。助紂爲虐者。早已乘勢潰散。小俠持李之頭。哭祭於父母之墓前。畢。即相攜而遁。翌日李家人。稟之官。知小俠所爲。嚴令拘捕。比至。黃鶴已飛。杳無人跡。後不知其所終。

孤客　（佩華）

民國十八年五月二十一日投

銀灰色的月光灑遍了蒼空。暗渾渾荒蕪的院落幽寂寂無聲。飄零孤單的我徐徐徘徊。

仰頭望天。幾星注視着我。問我奉了誰的命來在這異鄉淒冷的人間。

顫顫地將頭俯下。似經了朔風的枯黃葉。頹唐。懊喪。我也不知誰會這樣神秘萬變將我放流在這裏。脚下踏着鬆土。搖搖蕩蕩彷彿是暗海裏的孤帆！

我正在獨立無涯淒苦的月下！聽倏忽從幽靜裏奔放出哀怨慘愁的箪筒。好似受傷的小鳥在林裏展轉着發出將亡的悚人毛髮調。

這聲音作着寒冷。用冰着霜樂石拋向我虛淡空漠如死屍一般沒有生息的心。一激。一蕩。似潮汐牽惹沙灘。一激一蕩。

在箪聲最末的婉轉的一憩。而音韻還旋着月輪乘風鼓蕩的時節。忽然一股胭脂瀑從胸之深。谷裡衝流出來。向眼角滔滔的滾去。

這人間撥好了的利刃明刀。按好了的網罟機阱。我如今是落網上的可憐虫。

你的命運已如寒霜下降枯萎的秋草。雙親年高。你却飄泊異鄉。你難顛足。哀號。眼淚渲染了荒草。但無人知曉。大地亦仍旋轉飄渺。

一八。五。廿七日

筆記

▲文藝叢考刋編　（陶明濬）

詮賦

揚子法言曰。或問余曰。子少而好賦。有諸。曰然。童子雕虫篆刻。壯夫不爲。按子雲之言。深薄賦以爲不足爲。後人師其言。人有求其作賦。或其他駢儷之文。則必以此語應之。以爲吾獨見其大。不屑屑於此。既以藏其拙。而反得知道之名。天下快意之事。焉有過於此者乎。不知揚子之不爲。非不能爲也。爲之既久。少年之時。既已爲之。已有相當之成績矣。再爲之。必過於此。轉恐有不及之處。不如用其聰明材力於正道。學之既多。得名尤爲可恃。此善用其才。而不安於淺近者。故能有是悔。而爲是言。人皆信之。以其所爲諸賦具在。可知賦之已工。故薄之爲不足道。其後所爲太玄法言。工力皆進於此。雕蟲之悔。實有所得。而云然也。若夫不學之子。少時於詩賦之說。常一無所明。況未嘗爲之。又本不能爲。而亦學子雲之爲大言。曰吾已壯夫。不能爲雕蟲之事也。吾誰欺。欺天乎。欺人乎。抑自欺乎。吾知天與人不受其欺。所欺者。仍爲自己而已。又奚益乎。

雖小道必有可觀者焉。賦之在文。源本風雅。本非小道。爲文不先能此。則文章之法則必不備。文章之材料必不多。以爲他文。亦必無其根抵。又焉得有加于此者之道乎。以子雲論之。彼固不足道者。然子雲之傳。轉在其賦數篇。在于文選者具在。學語小兒知其姓名。正在乎此。彼法言太玄方言之屬。至今誰肯問之者。人各有所長。終身治學。不止一種。其所以能傳者。究在其所長之學。子雲特長。仍在于賦。彼其鄙之爲雕虫者。焉知其非自喜之言乎。後世之人。誤信其說。一無實學。專爲大言。不曰此爲雕蟲。彼爲篆刻。此不足學。彼不當學。不知究欲何如。亦見其終身無成。忽忽一生而已。吾儕年小。能學即作。萬不可託爲此言。以快其不學之私志也。

▲讀穆譯「哀史」　（友竹）（續）

他如紀爾滿老人之愛麥利爲「私愛」。麥利之愛彭美。爲「天性愛」。爲此種種愛之綿索者。則馬德爾市長之救霍希。極芳婷。捨性命而救路人。斯謂「眞愛」。神付之美利爾。美付與蔣佈善。蔣則遍洒人間。作「萬家生佛」一滴楊柳水。成無量數。「菩提」功。此其歸趣在宗教也。

（三）「哀史」之階級思想及心理表現

紀爾滿老人與彭美斷絕關係。不允麥利婚薇賽之請求。活畫出巴黎社會當時之炎涼世態。及傳統的階級思想來。若在拿破崙鼎盛時代。彭美將軍之勳業日隆。紀爾滿老人途迎之不暇。定不作此舉也！貧富貴賤相互間。隔離愈遠。傾軋亦愈甚。不平則鳴。天下事大抵皆然。社會之混亂起。革命之呼聲來矣！

一部「哀史」所記述之事蹟。及描寫之具體人物。本不甚多。而成洋洋數十萬言之巨著者。皆「心理」之表現也。蔣佈善自首前之「理智」與「良心」戰。當時之蔣佈善已非昔日之巨惡。而爲世界之福星。自首則犧牲張威子一人。可救無數生命。無依赤貧。失其憑藉。受害者非一二人也。否則成無量事業。若判以「理智」孰輕孰重。世人當能諒之。無如假禍他人。爲「良心」所不許。「良心」即天心。理智敗。蔣佈善之自首。成事實矣。

阿拉斯法庭之進退維谷。乃私慾與正義戰。亦可謂「道心」與「人心」戰。成聖成佛。厥在最後一刹那間之決斷。此勝則彼敗。此敗則彼勝。差之毫厘。謬以千里。升極樂天。墮阿鼻獄。均由此念分途。險哉蔣氏危哉蔣氏。囂俄先生之努力描寫。正寫出危且險。以證成聖成佛之艱且難也！

餘如麥利眷其佔有全部生活力之薇賽。驚此態之釋放等等。均爲「心理」描寫之至周詳至精密處。掌珠薇賽婚姻之成。蔣佈善之心力竭。麥利薇賽之能事畢。蔣之生命終。囂俄先生之筆墨止。所遺於人者一幅血淚而已。

以上三段。乃「哀史」與我的教訓。與我的感想。隨便寫下來。對與不對。皆非我所注意。請閱者知道。爲「某人讀某書」所得的思想如此如此而已。既不是替儒丐捧場。又不是爲「哀史」作廣告。只是說我內心的話。請儒丐先生與讀「哀史」諸君正之。

一九二九。五月四日寫于江省綏化。

教育

▲我對於錦西教育之管見　（虹螺峴李鴻烈）

錦西地處邊陲。民智幼稚。自當注重教育。以促其進步。苟教育良善。則蠢愚者。可以開化。暴險者。可以改行。而風俗庶有文明之望焉。查錦西學校之設。始於前清宣統元年。創辦人爲崔公國光。崔公毅力過人。不避艱窘。不畏困難。悉心擘劃。竭力經營。始得設立小學數十所。雖屬草創。而成績斐然可觀。後以宦遊省垣。旋即逝世。未克久辦學務。爲可惜也。後之爲教育所長者。率皆蕭規曹隨。以致廿年來。教育未見進步。良可嘆也。新任教育局長孫中炎先生。在教育界多年。經驗宏富。作事認眞。錦西教育。當有一番改革。吾不勝爲學生幸。爲地方喜也。値茲新舊交替之際。教育轉機之時。余有不能已於言者。故拉雜寫出。貢獻之見。本不値大雅之一粲也。

（一）教育會之宜立　查各縣莫不有教育會之設立。而錦西迄今尙付闕如。亦一大漏點也。宜從速組織。並促其實現。以便議決關於教育上之興革事宜。會員及教職員等之有所提議。及陳述。群策群力。以謀教育之進展。並各校精神。亦可藉以聯絡。現在各校。各自爲政。彼此無互相輔助。互相觀摩。及互相諮詢之精神。此即無教育會以聯絡之弊也。

（二）學田之整理　本縣如新莊子大興堡王皇閣英守堡沙鍋屯暖池塘寺兒堡塔山等處之學田甚多。宜詳細調查其畝數。並增加租費。以上各村之學田。尙有畝數未確者。且歷年所收租費無幾。即以新莊子一村而論。共有學田二百餘畝。按村中租費。每畝每年可收租費現洋七元。若以此數核算。常年所收。足以立兩級高小。而該村只有兩級初小。教員二名。其經費所需能有幾何。而欵項動輙延押。請領異常困難。個中理由。令人莫解。以此一村。可知他處。果能認眞整理。何慮經費之不足乎。

（三）校舍之建築　本縣縣立學校之有固定校舍者。不及十分之二。即如縣立第三高級小學。設在虹螺峴。舊有高小三級。初小四級。學生多時至四百人。學校之盛。在全縣可首屈一指。而校舍係租用民宅。三年一搬。五年一徙。房間既不適用。院宇亦復湫隘。有時學生增多。即不能容。去歲由李教育局長之提倡。欲從事建築。復經本街士紳。熱心勸募商農捐欵。未及一月。已募集現洋四千餘元。再由官府稍加補助。此事即可成功。後以李公有去任消息。遂暫停頓。若教育局長。盡力提倡於前。士紳自能熱心輔助於後。大家稍一努力。則各處校舍。不難築成也。（未完）

別錄

▲告銀行一分子　（投稿一分子）

讀銀行一分子。前日又一函內。有「深恨投稿者。不發其侃侃之論。於紙幣復樸之十年以前。以覺醒社會。以警告當局。而於今日始作詰責憤歎之聲云云」「在銀行一分子。所恨之投稿諸君。無寧謂盛京時報記者。不發其侃侃之論。於紙幣復樸之十年以前。而乃於今始責之也。總而一言。伊以爲十年以前。在盛京時報上。無此議論。亦絕無投稿者議論及此。故今日笑其晚焉。不知在盛京時報上。已早有批評議論。列載於數年以前。如閱者苟非健忘。忆及。余所以愛閱時報。而不忍須臾離者。即因其所著論評。無一不深識遠見。言之於事事之前。如楊鄰葛之策樓。早斷其爲人忙。其餘如第一次直奉戰。由奉天出兵時。即斷其必失敗。郭松齡之反奉。亦斷其無機運。雖語謂。旁觀者淸。若使無博學多聞深識遠見之高明記者。當絕無此等議論。及此等價値也。對於奉票。已數經傲霜庵先生。指斥王永江。惜在當時。王氏不悟。使果因報紙之言。加以研究。似不至三省金融。有今日之緊促也。閱者諸君。若亦聰。顯勝於我。舊日論題。必多記憶。鄙人亦夙與報界。毫無聯絡。惟日讀報紙數種。他家報紙。亦時有絃外之音。指斥奉票。惟恨於數年以前。無聰顯之當局。加之意耳。

▲滿族的祭祀與宗教（二）

皆爲處此環境。必須之品。今雖改用火柴等物。而其遺意。猶未盡泯。類此者難枚舉。

△滿人之人爲環境

居此東北廣袤山林之中。爲政治所不及。人戶亦稀遠。正與身居暗室者相類。果自昧其天良。則生死是非。互不相知。此正與今日所謂物質文明者。成反比例。然空谷跫音。似爲人類之天性。故食也居也無主無容。實有大共產精神。我們今日。如空身行於東山一帶。無政治或其他之關係。仍能受此種主人之歡迎。乃數百年前。滿人以八姓合爲一族。或亦因此。更因交通不便。來此者無論何方之人。皆不易歸。久之風俗習慣。另闢一國。其實正同古代之部落。然而滿人果如神話所說。爲長白山巔天池神女之所生。根本爲此土之人否。蓋此問題不難解決。是可由其宗教與祭器得之。立桿祭天。久見於漢史。不過以山林游牧。故自天山而內外興安。其時尙在天山南。中國之西北部。祇嶺。漸次而東至於長白。但此尙屬近因。若自宗教觀之。所自尤遠。原薩蠻一道。俗謂剎麼。原分巫覡兩宗。又名跳神。教實興於中國西南部。由中國中部。並未北傳。此以中部在中古時代已受周孔之學。此等不經之教。「大」排抵。然蠱毒金蠶五通之類。尙多淫祀。惟正道無替。則由喜馬拉亞而天山。而興安嶺。從此山林游牧種族至此東北。其經過西域及蒙古時。亦有信其教者。故在滿興之初。蒙藏等族。半因宗教而受撫。非無原也。種族相關也。

▲祭祀之時間

滿人祭祀。並非令節有一定之期。亦非神佛菩宗教長期供奉。乃係一種喜慶的性質。且有家族倫理的思想。大別分爲三種。一爲事業成功。或就地成家立業。或自喜方功成而歸。皆必告於天地祖先。是其本義。後世漸成爲誓願。則不論事之大小。但如所誓願者。皆可殺豬還願。北方尙多行之。名爲願豬。二爲婚娶。行祭天謁祖之禮。又有解鎖之說。其意如解放。蓋男女之道。至此方准自由索解。此因滿人當出居之時。絕無所謂社會者。故男女之相見。祇有家族至親。倘生男女問題。則必亂倫常重視此禮。勢所當然。女貞之稱。或亦由是。三爲成家立業生子之後。祭告天地祖先。並有繫鎖之舉。而此所謂鎖者。乃一長繩上懸多數之布條。與譜系相同。（未完）

▲古學考証　（雲鐵鍾）

（續）係學道人。克盡知止定靜之次第。已到從容不思不勉之景況。戒懼以致中。愼獨以致和也。天地位焉者。係黃中通理。正位居體。淸氣上升而爲天。濁氣下降而爲地。即本身之陰陽合一。大德已凝也。萬物育焉者。承上句而言。係東北艮卦至艮而止。已到西南得朋。至坤而藏也。坤者土也。萬物土內生也。此萬物乃人身之萬脈歸宗黃庭也。久久沐浴溫養。則元神充足。精氣暢旺。從此不思而得。不學而能。山一理貫萬事也。（未完）

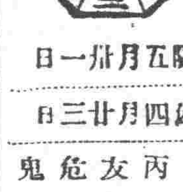

陽五月卅一日

舊四月廿三日

金　丙　友　危　鬼

曜　子　引　宿

▲一白之人大勢時時來輔之日入學賀號均吉巽北壬吉▲二黑之人福祿接踵而來之日開店最吉乾巽丙吉▲三碧之人事與願違之日須注意行事不使有所過失艮坤壬吉▲四綠之人提高威氣易招蹉跌宜和合爲要北壬丙吉▲五黃之人活氣自然而來之日可以安抵彼岸南乾巽吉▲六白之人勿縱縱小利宜樹永遠大計爲要南艮壬吉▲七赤之人如果生自負心時德望與事業均必降地之日婚約企八白之人漸次順氣發展之日南乾巽吉▲業開店等事均吉南丙庚吉▲九紫之人易生減少活動力之日宜養成持久心爲要坤北南吉

廣告

織布編織紡紗機　發賣

敝社發賣兩洋有名工廠製造紡紗機織布機編織機各種樣式及附屬品一概俱全及該業設計監督包工程等項將於東三省唯一專門之商家也紡紗機是棉花絹絲人造絲麻絲等各種織布機是寬窄機種類毛絹綿用各種又編織機平編橫編圓編山型編等自由自在而且編織能率頗多乃最適男女衛生衣毛繩衛生小掛中山服下衣毛繩褲子學生運動衣圍脖子小兒服手套毛繩帽子等不論何種樣式皆能編織故專造工廠須用此機而且該機精巧無比而價値低廉又編法容易所以最有利益於家庭副業此種機器皆產業必需之原動力也中華民國業已南北統一全民努力國內產業振興之時代各界有志請君急速計畫該工業以可助產業發達茲敝社懇切勸告有願購用者請臨敝社一見實物祥細相談如外埠有希望者請來函示知隨時將機器樣本及說明書寄上

地址　瀋陽日本站富士町八番地即東三省官銀分號往北路東　中東貿易會社啓

七世家傳驗方　嬰兒救星　市政化驗許可

張氏兒科消疳散久服能令嬰兒肥胖

崇治小兒食積內熱咳逆腹痛嘔吐瀉痢面黃肌瘦服之特效服法另有詳細說明

平熱散爲肺炎咳嗽之特效葯

崇治肺熱咳促氣喘胸脹身熱驚悸午後發燒一切抽搐痙痸以及四時不正之温病服之均著奇效誠小兒之救星濟世之良藥也

寒痛止痛膏是提升嬰兒氣卵之良法

一帖即能除根凡嬰兒腹痛寒脹瀉痢不止以及女子下部濕寒久不受孕帖之均有意外之奇驗

說明　淸眞張氏嬰兒良藥已經試用七世均著特效茲爲普濟愛護代理店以便患者就近購用也

經理處　遼寧省　日站茂林飯店胡同瑞升東　大西關大街信義長　四平街吉順隆絲房　大北關恒興源　小東關同興合　小西關信源長

總發售處瀋陽城北郎家寺村杏林堂淸眞張夢九氏外埠函購郵費另加一成

鼓樓南路西

天新祥綢莊

改建大樓　肅淸存貨

綢緞顧綉紗羅紡綿

特別大減價　一律八折

新到　孫中山蔣介石及各種西湖勝景像片多種均照來本發售

邊業銀行廣告

敬啓者本行發行奉天地名現大洋元角券及京津通用角券除在本行營業時間兌現外并委託左列各商號代兌本行行址遼寧省城大南門裏路西德隆店胡同

代兌處

遼寧大西門裡　商業銀行

遼寧大東關大街　東記絲房

遼寧大北關下頭　福勝公

遼寧小西門裡　益和永

中法儲蓄會　增加獎金獎額通知

本會開辦迄今。已逾十載。入會者三萬八千餘戶。編號已近一萬。茲定自本年五月份起。將獎金獎額重行支配。分別加增。俾各儲戶得獎較易利益較厚。興趣亦較濃。其辦法如下。

一。特獎自九千元增至壹萬

二。頭獎自四個增至五個「每個二千五百元」

三。二三四五獎均自一個增至五個「每個數百元不等」

四。小獎仍十中抽一以末尾定之

照上法支配。除特獎外。計有大獎二十五個。小獎一千個左右。以一萬號碼。而獎額如此多。得中自必較易。特此通告儲戶諸君查照。並請各界注意。踴躍入會。勿失良機是幸。

會址　奉天大西城門外電車道西　中國電話一六六五　哈爾濱道裡中國大街三十一號　自動電話二二八〇

李鴻章之西賓及其公子

由服用韋廉士紅色補丸及嬰孩自己藥片治愈疾病

北平王君琴厂係前清度支部候選縣丞嘗在李鴻章家中教讀七年入民國後歷任撫縣朱郭寺單級養成所所長及北平國學社國學專修館文科教授等職近曾致書韋廉士醫生藥局述其自身如何由韋廉士紅色補丸治愈肺病及其公子由嬰孩自己藥片治愈食積等症其書略云

「鄙人因肺經有咳嗽臭痰胸部如裂痛不可忍後守服韋廉士紅色補丸數時乃得轉危爲安身體强壯百病不生始信此丸之名譽確良有以也又小兒恩洲年二歲常有感冒風寒之症食積發熱屢屢纏綿嗣知嬰孩自己藥片可治此症遂試投之果見神効現在恩洲已成一康强喜樂兒童矣

韋廉士紅色補丸爲男女通用之良藥凡血薄氣衰諸虛百損胃弱背痛各種瘋病肺經衰弱等症無分性別均統治之爲嬰孩自己藥片乃兒科專藥療治發熱腹痛食積泄瀉便閉蛔虫出牙各病均奏奇効

定價韋廉士紅色補丸每瓶一元五角每六瓶八元 嬰孩自己藥片 每瓶六角 每六瓶三元 郵力在內

遼東總發行韋廉士醫生藥局上海江西路六十號各藥房均有代售

旅行衛生

旅行出發勿忘攜帶清導丸是爲衛生良法因清導丸不特爲家庭要亦爲藥旅客良朋其功專徵利開胃平肝可免暈車暈船之苦即在外飲食偶有不合亦可預防其致病可

福建閩清十六都劉汝明君云本春三月由勢洋返里因累受該地之熱氣染成痔疾後服清導丸數劑漸見痊癒今則體氣十分强健矣

清導丸 一瓶洋六角 六瓶洋三元 郵力在內

遼東總發行韋廉士醫生藥局上海江西路六十號

各埠藥房均有代售

百利洋行加特倍利火犂機頭

世界第一偉機保險使用

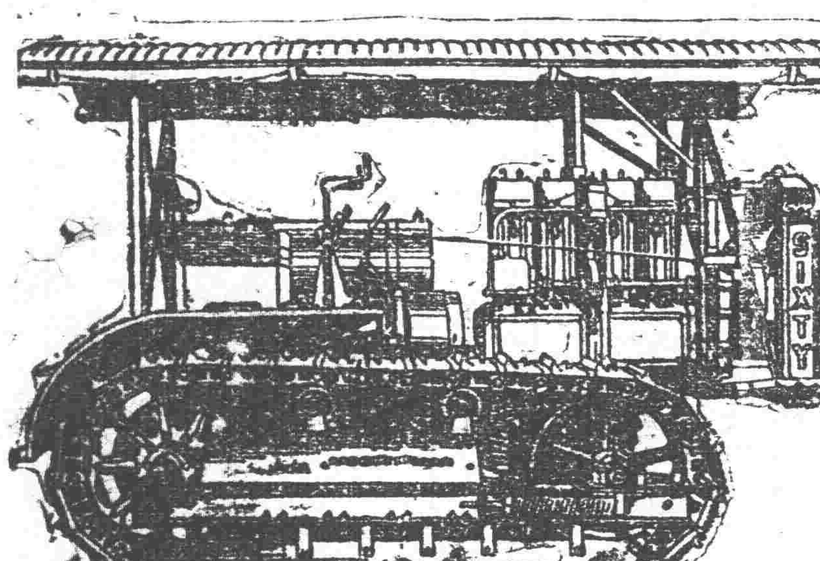

軟土！勒土！濕土！

百利洋行加特倍利火犂機頭毫無阻碍

能用加特倍利火犂頭作各種工作

工程家 農業家 木業家 修路家

秋穫多雨無阻

運送大木進展營業

能省費用

好！快！廉！

六十號火犂頭

大木運送圖

開墾生荒及荒主大注意

敝行專售批發各種火犂機頭並各種應用農具且專備技師教授使用不取分文倘蒙垂詢光顧等事曷勝榮幸

即主諸君鑒務希謹防本旗幟設計漁利請直向敝行專售品或光臨接洽否 恕不負責 洋總辦雷夫 華經理王憲初 仝啓

哈爾濱道裡中國五道街九號電話二一九〇

百利洋行啓

黑暗世界

人之二目一失功用則一物無所見一步不能行光明世界變爲黑暗生痛苦莫甚於此若欲預防非戴眼鏡不可然所戴眼鏡光線不甚準確或品質卑劣非特無益而且有害本公司敦聘最有經驗光學專家驗目配鏡光線毫釐不差且所售水晶茶晶質料高上與衆不同如非眞貨保管加倍還洋各界同胞請速惠顧

亨得利鐘表眼鏡公司啓

新公司城內中街 老公司大西門裡

3

哈德門香烟確保純潔

遼寧 中國銀行 交通銀行 東三省官銀號 邊業銀行 廣告

本行號爲應合市面需要調劑金融並愼重發行及保持兌換券信用起見公同議定組織聯合發行準備庫發行現大洋兌換券暫用邊業銀行鈔券十足準備無限制兌現定名曰「遼寧四行聯號合發行準備庫」現已呈請 省政府核准定於五月十七日開幕恐未週知特將本庫章程披露於後敬乞公鑒

遼寧省城四行號聯合發行準備庫暫行章程

一、遼寧省城四行號爲愼重發行及保持兌換券信用起見組織聯合發行準備庫 二、準備庫專辦理左列事項 (一)兌換券之發行 (二)兌換券之印刷 (三)兌換券之兌現 (四)準備金之保管 三、準備庫除辦理上條所列事項外不得兼營其他營業 四、準備庫發行兌現紙幣其準備現金須足七成其餘三成得以有價物品爲保證準備 五、前項準備現金得以銀塊元寶及其他銀兩充納之 六、準備金由準備庫經理保管各銀行號派員監督並各商會及各法團亦得檢查之 七、準備庫之準備金及其他資產無論何時不得移作別用 八、準備庫所發行之紙幣與現大洋一律通用由本庫無限制兌現 九、四銀行號向準備庫領用兌換券應各加暗字準備庫每日兌回若干應由原領各銀行號照兌回券之數目交納十成現金 十、準備庫之賬目完全獨立各銀行號如有意外營業損失與準備庫無涉 十一、準備庫之經費及其他損益由加入本庫各銀行號按領券數目之多寡照成均攤之 十二、四行號向準備庫領用兌換券須依照第四條之規定交納現金七成其餘三成得以其他有價物品交納至其他各商業銀行及殷實錢莊亦可向準備庫領用兌換券但須交納十足準備其章程另定之 十三、準備庫設監理官一人由省政府委派監察數人由各行號總辦總理行長充之設主任一人並辦事員若干均由各銀行號選派仍支原薪由各銀行號開支 十四、準備庫所發行之紙幣須經監理官蓋印 十五、監察對於準備庫賬目及庫存準備金發行兌換券之數目得隨時檢查 十六、準備庫之發行及準備金數目每星期報告各銀行號一次並於每月底報告省政府備案 十七、準備庫每於六月底及十二月底各結帳一次並以六月底爲年度決算期 十八、準備庫發行兌現紙幣暫用邊業銀行鈔券發行并須在紙上加蓋聯合發行準備庫字樣以示區別如將來改以他種名義發行時須將未發行鈔券如數繳回邊業其已發行者仍由準備庫負責兌現 十九、準備庫暫附設於邊業銀行或商會及其他相當地址 二十、準備庫辦事細則另定之 廿一、本章程經省政府核准後施行 廿二、本章程如有應行修改之處得由各銀行號會議呈准省政府修正之

民國十八年五月十四日

地址 本準備庫暫設在瀋陽市鐘樓南大街路西

辦公時間 上午十時起至下午三時止 中國電話暫借用一一四四